24-мĕш çул тухать. Хакĕ 15 пус.

1941 АПРЕЛЬ 25 ЭРНЕКУН 97 (5812) №

Пĕтĕм тĕнчери пролетарисем, пĕрле шăр!

ЧĂВАШ КОММУНИ

ВКП(б) ОБКОМĔПЕ ШУПАШКАР ХУЛА КОМИТЕЧĔН, ЧАССР ВЕРХОВНЫЙ СОВЕЧĔН ТАТА ШУПАШКАР ХУЛА СОВЕЧĔН ХАÇАЧĔ.

ПОЛИТИКĂЛЛĂ АГИТАЦИ ĔÇĔН ВЫРĂНĔ—УЙРА ĔÇЛЕКЕН БРИГАДĂСЕНЧЕ, ЗВЕНОСЕНЧЕ ПУЛМАЛЛА

Политикăллă агитаци коммунистсен партийĕн аллинче хăватлă хĕçпăшал пулса тăрать. Халăх хушшинче политикăллă агитаци ĕçне лайăх организацилеме çĕрте хуçалăхлă задачăсене пурнăçа кĕртесси те ăнăçлă пулса пырать. Çавăнпа та ĕнтĕ халăх хушшинче политикăллă агитаци ĕçне куллен туса пырасси, ăна хуçалăхлă задачăсене татса парассипе çыхăнтарасси парти организацисен ĕçĕнче паллă вырăнта тăмалла.

Агитатор партипе правительствăн решенийĕсене пурнăçа кĕртессишĕн çине тăрса кĕрешекен хастарлă боец, вăл парти çĕршыв умне кăларса тăратнă постановлението халăха ăнлантарса ĕçсыннисене мобилизацилет. Агитатор партипе правительствăн решенийĕсене, лозунгĕсене халăха тĕплĕн ăнлантарса панипе Ленин-Сталин партийĕ хушнă пархатарлă ĕçе тăвать.

Халĕ политикăллă агитаци ĕçĕнче ВКП(б) Пĕтĕм Союзри XVIII конференцин решенийĕсене тата Чăваш республикинчи колхозниксене ĕçшĕн хушса тăлесси çинчен СССР Совнаркомĕпе ВКП(б) Центральный Комитечĕ йышăннă постановление халăха ăнлантарса парасси тĕп вырăнта пулмалла.

«Партин XVIII конференцин решенийĕсене пурнăçлассишĕн агитацилес тени вăл, графикшăн, оборудованисене, пурăха тата материалсене учета илессине тĕрĕс йĕркелессишĕн, производствăри тасалăхшăн, элементарлă йĕркелĕхшĕн, туса кăларакан продукцин хăйне ларакан хакне йĕнетессишĕн, техникăна малалла аталантарса пырассишĕн, технологи тата ĕç дисциплинишĕн, единоначалине çирĕплетессишĕн, стахановла движенине сарса пырассишĕн кĕрешмеллине пĕлтерет. **XVIII партконференци решенийĕсене пурнăçлассишĕн агитацилес тени вăл—тĕштырă тата ялхуçалăхĕн ытти культурисене ӳстерессишĕн, выльăх-чĕрлĕх ĕрчетессине малашне аталантарса пырассишĕн кĕрешмеллине пĕлтерет»** («Правда»).

Çурхи ĕçсем пуçланчĕç. Ситес кĕске вăхăтра республикăри колхозсем çуракине массăллăн тухаççĕ. Ялхуçалăх çулĕнчи çак ответлă тапхăрсенчен пĕрине — çуракине ăнăçлăн ирттерес ĕçре политикăллă агитаци ĕçне вăйлатни питех те пысăк вырăнта тăрать. Çавăнпа та партин пуçламăш организацисен, ВКП(б) райкомĕсен колхозниксем тата трактористсем хушшинче политикăллă агитаци ĕçне нихăçанхинчен ытларах вăйлатмалла — ăна уйра ĕçлекен бригадăсене тата звеносене куçармалла. Уйхир ĕçĕсем хĕрӳллĕ пынă вăхăтра большевикла агитацин вырăнĕ бригадăсенче тата звеносенче пулмалла.

Халĕ чылай райкомсемпе пуçламăш парторганизацисем çуракине вăхăтĕнче агитаци ĕçне туса пыма конкретлă плансем тунă. ВКП(б) Çĕрпӳ райкомĕн бюровĕ çирĕплетнĕ планра çуракине вăхăтĕнче агитаци ĕçне уйра ĕçлекен бригадăсенче тата звеносенче туса пыма палăртнă. ВКП(б) райкомĕн пропагандăпа агитаци отделне агитколлективсене ертсе пырассине лайăхлатма хушнă. Елчĕк районĕнчи Ленин ячĕпе тăракан колхозри пуçламăш парторганизаци кашни бригада тата звено çумне агитаторсем, чтецсем тата стена хаçачĕсен редакторĕсем уйăрса çирĕплетнĕ. Пуçламăш парторганизаци çуракине вăхăтĕнче ĕçлеме конкретлă план тунă, кашни коммунистăн тата комсомолецăн мĕн тумаллине палăртнă.

Етĕрне районĕнчи Киров ячĕпе тăракан колхозри пуçламăш парторганизаци çуракине вăхăтĕнче колхозниксем хушшинче агитаци ĕçне йĕркелес ыйтуша агитаторсен семинарне туса ирттернĕ. СССР Совнаркомĕпе ВКП(б) Центральный Комитечĕ Чăваш республикинчи колхозниксене ĕçшĕн хушса тӳлесси çинчен йышăннă постановление ăнлантарса парас ĕçе активлăн хутшăннă агитаторсене уйра ĕçлекен бригадăсем çумне çирĕплетнĕ. Стена хаçачĕсен ĕçне лайăхлатас ыйтăва сӳтсе-явнă хыççăн, бригадăсенчи стена хаçачĕсен редакторĕсене уйăрса çирĕплетнĕ.

Анчах калас пулать, пирĕн республикăри парторганизацисенчен чылайăшĕсем политикăллă агитаци ĕçне туса пыма тивĕçлипе тытăнманха. Çакна пуçламăш парторганизацисен органĕнчен отчетпа суйлав пухувĕсенче нумай çĕрте палăртаççĕ. Республикăра малта пыракан Кольцовкăри Сталин ячĕпе тăракан Ленин орденлĕ колхозри пуçламăш парторганизацире те колхозниксем хушшинче политикăллă агитаци ĕçне тивĕçлипе туса пыни çук. Пуçламăш парторганизацин отчетпа суйлав пухăвĕнче парторганизаци çураки вăхăтĕнче бригадăсенче, звеносенче ĕçлеме агитаторсем, чтецсем тата стена хаçачĕсен редакторĕсем уйăрманнине палăртрĕç.

Çуракине массăллăн тухас вăхăтчен шутлă кунсем кăна юлчĕç ĕнтĕ. Халĕ кашни парторганизацин çураки вăхăтĕнче ĕçлеме тĕплĕн шухăпласа тунă план пулмалла, коммунистсен, комсомолецсен тата беспартийăй большевиксен вăйне бригадăсем, звеносем тăрăх тĕрĕс вырнаçтарса тухмалла. Пĕр бригада та, пĕр звено та агитаторсăр, чтецсăр тăрса ан юлтăр.

Политикăллă агитаци ĕçĕн пахалăхĕ çине ытларах çавăрăнса пăхмалла. Агитаци ĕçне колхоз, бригада тата звено ĕçĕпе çыхăнтармасăр, пĕтĕмпе туса пыма юрамасть. Калаçусене, кĕске докладсене, информацисене ирттернĕ чухне колхозра, бригадăра, звенора ĕç дисциплини мĕнле тăнине, агротехника правилисене мĕнле пурнăçланине, ĕç пахалăхĕ мĕнле тăнине кăтартакан фактсемпе тата примерсемпе туллин усă курмалла. Пысăк тухăçлă ĕçлекен колхозниксен опытне сарасси, кахалсемпе наянсене, ĕç çине çиелтен пăхакансене питлесси агитаци ĕçĕнче паллă вырăнта пулмалла, мĕншĕн тесен ку вăл политикăллă агитаци ĕçне витĕмлĕ тума май парать.

Агитациллĕ ĕçе йĕркелес тата ăна ертсе пырас ĕçре çитменлĕхсем сахал мар. Тӳрех калас пулать, халĕ чылай агитаторсем агитаци ĕçне пĕтĕмпе, колхозăн, бригадăн конкретлă ĕçĕсемпе тачă çыхăнтарса туса пымаççĕ. Калăпăр, колхозра е бригадăра агротехникăна пăхăнмаççĕ, ĕç дисциплини начар, ĕçе çиелтен кăна шăйăрттарса каяççĕ, анчах та агитатор çаксене хирĕç кĕрешмест пулсан, унăн агитациллĕ ĕçĕнчен нимĕн усси те çук.

Агитаци ĕçĕ лайăх пуласси агитаторсене пĕлсе суйласа илнинчен, ертсе пыма пĕлнинчен килет. Агитаци ĕçне тума политика тĕлĕшĕнчен хатĕрленсе çитнĕ, ĕçре тĕрĕсленнĕ, партипе правительство решенийĕсене пурнăçа кĕртессишĕн большевикла агитацилеме, массăна организацилеме пултаракан çынсене кăна хутшăнтармалла. Çавăнпа та агитаци ĕçĕнче ялсовет исполкомĕ, колхоз правлени председателĕсен, пуçламăш парторганизаци секретарĕсемпе вĕсен заместителĕсен, учительсен, врачсен, агрономсен, колхоз производствинчи паллă çынсен хăйсен паллă вырăнта пулмалла. Агитаци ĕçне пули-пулми çынна шанса пама юрамасть. Агитаторăн хăйĕн примерлă пулмалла, халăх хушшинче пысăк авторитетпа усă курмалла. Сăмах çапма юратакан, анчах колхоз уйхирĕнчи йывăр ĕçрен хăракан çынна агитатор тунинчен нимĕнле усă сукмине ăнланса илес пулать.

Çураки вăхăтĕнче агитаци ĕçне большевикла туса пырас пулсан, парторганизацисен агитаторсене, стена хаçачĕсен редакторĕсене, чтецсене пухса, ака вăхăтĕнче ĕçлес ыйтусем тăрăх семинарсем тата канашлусем туса ирттерсе, вĕсене ĕçлеме вĕрентес пулать, вĕсене малашнехи ĕç планĕсемпе паллаштармалла, вĕсене çак ĕçре кирлĕ литературăсем тупса памалла, вĕсемпе усă курма пулăшмалла.

Агитаци ĕçĕн форми докладсем, калаçусем туса ирттернипех, хаçат-журналсем вуласа панипех пĕтмест. Радио, стена хаçачĕ тата ыттин ĕçĕсене уйра ĕçлекен бригадăсене куçармалла. Политикăллă агитаци ĕçĕн пĕтĕм вăйĕ трактор бригадипе тата колхозри уйхир бригадипе пĕрле колхозлă уйхире тухмалла, уйхирте ĕçлекенсем хушшинче малтанхи кунсенчех пысăк тухăçлă ĕçлессишĕн, ĕç пахалăхĕшĕн, çирĕп ĕç дисциплинишĕн социализмлă ăмăртупа стахановла движени пуçарса ямалла.

Парторганизацисен задачи пысăк та ответлă. Вĕсен политикăллă агитаци ĕçне куллен ертсе пымалла, колхозниксен анлă массине политикăллă агитацине çавăрса илни тăрăх вĕсен производствăллă активлăхне куллен çĕклесе пымалла.

СССР ВЕРХОВНЫЙ СОВЕТ ПРЕЗИДИУМĔН УКАЗĔ

Государствăн Таджикистанри операпа балет театрне Ленин орденĕпе наградăласси çинчен

Таджиксен операпа балет искусствине вăйлатас ĕçре питех те пысăк çитĕнӳсем тунăшăн Государствăн Таджикистанри операпа балет театрне **Ленин орденĕпе** наградăлас.

СССР Верховный Совет Президиумĕн Председателĕ М. КАЛИНИН.
СССР Верховный Совет Президиумĕн Секретарĕ А. ГОРКИН.

Мускав, Кремль.
1941 çулти апрелĕн 22-мĕш.

СССР ВЕРХОВНЫЙ СОВЕТ ПРЕЗИДИУМĔН УКАЗĔ

Таджиксен Государство филармонине Ĕçлĕх Хĕрлĕ Ялав орденĕпе наградăласси çинчен

Таджиксен музыкăллă искусствине вăйлатас ĕçре питех те пысăк çитĕнӳсем тунăшăн Таджиксен Государство филармонине **Ĕçлĕх Хĕрлĕ Ялав орденĕпе** наградăлас.

СССР Верховный Совет Президиумĕн Председателĕ М. КАЛИНИН.
СССР Верховный Совет Президиумĕн Секретарĕ А. ГОРКИН.

Мускав, Кремль.
1941 çулти апрелĕн 22-мĕш.

СССР ВЕРХОВНЫЙ СОВЕТ ПРЕЗИДИУМĔН УКАЗĔ

Таджиксен Лахути ячĕпе тăракан Академиллĕ драма театрне Ĕçлĕх Хĕрлĕ Ялав орденĕпе наградăласси çинчен

Наципллĕ театр искусствине вăйлатас ĕçре питех те пысăк çитĕнӳсем тунăшăн Таджиксен Лахути ячĕпе тăракан Академиллĕ драма театрне **Ĕçлĕх Хĕрлĕ Ялав орденĕпе** наградăлас.

СССР Верховный Совет Президиумĕн Председателĕ М. КАЛИНИН.
СССР Верховный Совет Президиумĕн Секретарĕ А. ГОРКИН.

Мускав, Кремль.
1941 çулти апрелĕн 22-мĕш.

СССР ВЕРХОВНЫЙ СОВЕТ ПРЕЗИДИУМĔН УКАЗĔ

Таджик ССР тава тивĕçлĕ артистне Мухамеджан Касымова СССР Халăх артисчĕн званине парасси çинчен

Театр искусствине вăйлатас ĕçре тава тивĕçлĕ чаплă ĕçсем тунăшăн Мухамеджан **Касымова,** Таджик ССР тава тивĕçлĕ артистне, СССР Халăх артисчĕн званине парас.

СССР Верховный Совет Президиумĕн Председателĕ М. КАЛИНИН.
СССР Верховный Совет Президиумĕн Секретарĕ А. ГОРКИН.

Мускав, Кремль.
1941 çулти апрелĕн 22-мĕш.

Таджик искусстви декадин участникĕсене наградăлани

Таджиксен театр искусствине музыкăллă искусствине вăйлатас ĕçре тава тивĕçлĕ пысăк ĕçсем тунăшăн СССР Верховный Совечĕн Президиумĕ Таджик искусстви декадин участникĕсене СССР Союзĕн орденĕсемпе тата медалĕсемпе наградăланă.

ЛЕНИН ОРДЕНĔПЕ çаксене наградăланă: **Айни Садритдин** — Таджик ССР наукăн тава тивĕçлĕ деятелĕ, писатель; **Галибова Рена** — Таджик ССР тава тивĕçлĕ артистки, Государствăн Таджикистанри операпа балет театрĕн артистки; **Камалов Азам** — Таджик ССР искусствăсен тава тивĕçлĕ деятелĕ, дирижер-композитор; **Касымов Мухамеджан** — Таджик ССР тава тивĕçлĕ артисчĕ, Сталинабадри Академиллĕ драма театрĕн артисчĕ; **Фазылова Туфа** — Таджик ССР тава тивĕçлĕ артистки, Государствăн Таджикистанри операпа балет театрĕн артистки.

ĔÇЛЕХ ХЕРЛĔ ЯЛАВ ОРДЕНĔПЕ 17 çынна наградăланă.

«ЗНАК ПОЧЕТА» ОРДЕНĔПЕ 42 çынна наградăланă.

«ЗА ТРУДОВОЕ ОТЛИЧИЕ» МЕДАЛЬПЕ 77 çынна наградăланă.

(ТАСС).

СССР Халăх Комиссарĕсен Советĕнче

Таджик ССР искусствине вăйлатас тĕлĕшпе тумалли ĕçсем çинчен

Таджик ССР искусствине малалла вăйлатса пыма лайăх условисем туса парас шутпа СССР Халăх Комиссарĕсен Совечĕ **çапла йышăннă:**

1. 1941—42 çулсенче Таджиксен Академиллĕ драма театрĕ валли Сталинабад хулинче 800 вырăнлă, 6 миллион тенкĕ тăракан çурт тума çирĕплетес.

2. 1941—43 çулсенче Ленинабад хулинче 500 вырăнлă театр çурчĕ тума çирĕплетес, унăн хакĕ 3,5 миллион тенкĕ пулмалла.

3. 1941—42 çулсенче Сталинабад хулинче искусство работникĕсем валли пурăнмалли çурт тума çирĕплетес, унăн хакĕ 3 миллион тенкĕ пулмалла.

4. 1942 çулта Сталинабад хулинче изобразительнăй искусствăсен музейĕ валли 1,5 миллион тенкĕ тăракан çурт тума çирĕплетес.

5. 1941—42 çулсенче Хорог хулинче театр валли 300 вырăнлă, 2,5 миллион тенкĕ тăракан çурт тума çирĕплетес.

6. 1941—42 çулсенче Шульмакра театр валли 400 вырăнлă, 2,5 миллион тенкĕ тăракан çурт тума çирĕплетес.

7. 1941—42 çулсенче Куляб хулинче театр валли 400 вырăнлă, 2,5 миллион тенкĕ тăракан çурт тума çирĕплетес.

8. 1941 çулта театра туса пĕтерме тата Государствăн Таджикистанри операпа балет театрĕ валли оборудовани туянма 1.200 пин тенкĕ парас.

9. 1941 çулта Таджик ССР тăрăх капитальнăй строительство тума Искусство ĕçĕсен СССР Совнаркомĕ çумĕнчи Комитетне 5 миллион тенкĕ хушса парас.

Таджик искусствин Мускав хулинчи декадин организаторĕсемпе участникĕсене премилесси çинчен

СССР Халăх Комиссарĕсен Совечĕ таджик искусствин Мускав хулинчи декадин участникĕсемпе организаторĕсене икĕ уйăхри оклад чухлĕ укçа парса премилеме йышăннă.

Декадăна хутшăннă çамрăк ачасене канмалли çуртсемпе санаторисене каймалли путевкăсем парса премилемелле тунă. (ТАСС).

Шахматистсен матч-турнирĕ

Апрелĕн 23-мĕшĕнче шахматистсен матч-турнирĕнче Ботвинник, хура фигурăсемпе Лилиенталя хирĕç выляса, вăйăна питех те çивĕчлетсе янă. Пĕр пешка выляса илнĕ хыççăн, Ботвинник хăйĕн лайăхрах положенине алăран вĕçертмен. Лилиенталь хăйĕн лашипе ăнăççăр маневр туса, положение чылаях начарлатнă. Парти выляса пĕтмен, унта Ботвинник выляса илме шанчăк пур.

Керес Смыслова хирĕç вăйлă атака тунă, çакна пула Смысловăн оборона çине куçмалла пулнă. Каярахпа фигурăсене улăштарса илни Смыслов положенине кăштах лайăхлатнă, çапла пулсан та Кересăн ĕçсем лайăхрах пулнă. Вăл пĕр пешка выляса илнĕ. Партие выляса пĕтереймен, унта Кересăн ĕçсем лайăхрах.

Бондаревский Болеславскине хирĕç выляпă. Вăйă пуçламăшĕнче Бондаревскин ĕçсем лайăхрах пулнă, анчах та Болеславский ĕçсем йывăрланнинчен хăраса ӳкмен, противникне хирĕç хăй атака пуçланă, вăйăна пĕрпеклетнĕ. Хĕрӳллĕ çапăçу хыççăн противниксен хастарлăхĕ чакнă, 42-мĕш ходра вĕсем ничья тума килĕшнĕ.

17 тур выляпă хыççăн Ботвинник 15 партирен 9,5 очко илнĕ, Керес — 15 партирен 7,5 очко, Бондаревский — 16 партирен 7,5 очко, Лилиенталь — 14 партирен 7 очко, Смыслов — 15 партирен 7 очко, Болеславский — 15 партирен 6,5 очко. (ТАСС).

Арктикăн инçетри широтисем çине виççĕмĕш хут вĕçсе кайнă

Черевичный самолечĕ çурçĕр еннелле вĕçет

Апрелĕн 22-мĕшĕнче, Мускав вăхăчĕпе 19 сехет те 05 минутăра, инçетри широтасем çине самолетпа каякан экспедици Врангель утравĕ çинчен вĕçсе çĕкленнĕ. И. И. Черевичный тытса пыракан «СССР Н-169» самолет апрелĕн 23-мĕшĕнче ирхине аэродромран вĕçсе çĕкленсе, çурçĕр еннелле — Арктикăна шалалла çул тытнă вăхăтра, Мускавра кăç тĕттĕмĕ килме кăна пуçланă.

Пуринпĕн те паллă, апрелĕн 3-мĕшĕнчи пĕрремĕш вĕçевре самолет 81-мĕш параллелĕн лешъенне 180-мĕш меридиан çине анса ларнă. Экспедици участникĕсем юхса çӳрекен пăр çинче 112 сехет те 50 минута пулнă, комплекслă научно-исследовательски ĕç туса ирттернĕ. Апрелĕн 13-мĕшĕнче Черевичный инçетри широтасем çине иккĕмĕш хут вĕçсе кайнă. Ку расна экспедици çурçĕр широтин 78 градусĕпе 26 минути тата хĕвелтухăç долготин 176 градусĕпе 40 минути тĕлĕнче ишсе çӳрекен пăр çинче гидрологиллĕ тата метеорологиллĕ сăнавсем тума пуçланă. Хăйсен базине — Врангель утравĕ çине тавăрăннă хыççăн, экспедицин научнăй сотрудникĕсем — Либин, Острекин тата Черниговский юлташсем Арктикăн инçетри широтисем çине вĕçсе кайнă чухне обстановка йывăр пулнă.

Полярти бассейнăн шалти районне кайас тĕлĕшпе пуçланă вĕçев шăпах 9 сехете пынă. Çул çинче тăршшĕпех хура пĕлĕтлĕ пулнă, çакна пула вăхăтпа самолетăн Çурçĕрти пăрлă океан çийĕнчен 140—150 метр çӳлĕшĕнче кăна вĕçсе пымалла пулнă. Сайра-хутра кăна хура пĕлĕтсем хушшинче шывлă ансăр вырăнсем пулнă. Хăшпĕр тĕлте шывлă çав вырăнсене çамрăк пăр витсе тăнă.

Апрелĕн 23-мĕшĕнче 00 сехет те 50 минутăра штурман Аккуратов юлташа самолет ăçта вырнаçса тăнине палăртма май килнĕ: самолет çурçĕр широтин 79 градусĕпе 25 минути тата хĕвеланăç долготин 173 градусĕпе 30 минути тĕлĕнче пулнă. Экспедици тĕллев патĕнчен сывăхра пулнă. Пĕр сехет те 20 минута иртсен Черевичныйпа Аккуратов анса ларма вырăн шырани çинчен пĕлтернĕ. Самолет çинчен темиçе хут та çапла пĕлтернĕ: «Пăрлă уйăсем тĕлĕнче çавăрăнса çӳретпĕр».

Анчах та халĕ анса ларма юрăхлă вырăн тупма çăмăл пулман. Экипажа пĕр хăрушлăхсăр анса ларма юрăхлă ялăрлă аэродрома икĕ сехете яхăнах шыранă. Мускав вăхăчĕпе 04 сехет те 05 минутăра кăна, вĕçсе çĕкленнĕ хыççăн 9 сехет иртсен, Челюскин мысĕ çинчи полярти радиостанци радиссĕ инçетри широтасем çинчи экспедици радисчĕнчен Макаров юлташран экспедицин пăр çине ăнăçлăн анса ларни çинчен калакан пĕлтерӳ илнĕ.

Часах Макаров Мускава тĕплĕ пĕлтерӳ панă: экспедици участникĕсем пăр çинче палаткăсем туса йĕркелеççĕ, лагере оборудовани тăваççĕ. Апат хатĕрлеççĕ. Экспедицин научнăй сотрудникĕсем—Либин, Острекин тата Черниговский юлташсем самолет кабини ăшĕнчен приборсене кăларчĕç, тĕпчевлĕ ĕçсене тума тытăнаççĕ. Самолет командирĕ Черевичный юлташ пăра тĕплĕн пăхса тухма кайрĕ.

Апрелĕн 23-мĕшĕнче кăнтăрла 4-мĕш сехетре Мускав тата пăр çинчи 3-мĕш номерлĕ лагерь хушшинче тӳрех радиопа сыхăнса калаçнă. Макаров юлташ самолет анса ларнă вырăнти обстановка çинчен каласа панă.

«СССР Н-169» самолет хулăм юрпа битĕнсе тăракан пăр çине анса ларнă. Гидрологи ĕçĕсем валли оборудованине вырнаçтарса лартнă хыççăн океан тарăнăшне виçсе пăхнă, çак вырăнта Çурçĕрти пăрлă океан тарăнăшĕ 3.431 метр—урăхла каласан, малтан анса ларнă вырăнсенче виçĕ тĕлте виçсе пăхнă чи тарăн вырăнсенчен 800 метр тарăнрах пулни палăрнă. Çакă вăл наукăшăн питех те интереслă япала. Гидрологиллĕ ĕçсене малаллах туса пыраççĕ.

Паллах ĕнтĕ, пăр çинчи виççĕмĕш лагерь координачĕсем мĕнле пулни экспедици участникĕсене питех те интереслентернĕ. Апрелĕн 23-мĕшĕнче Мускав вăхăчĕпе кăнтăрла 4 сехетре магнитолог Острекин юлташ лагерь Хĕвеланăç полушарийĕнче çурçĕр широтин 80 градусĕпе хĕвеланăç долготин 170 градусĕ тĕлĕнче пулнине палăртнă. Черевичный заданине тĕплĕн тӳрĕс пурнăçа кĕртнĕ: вăл самолета шăпах ĕнтĕ Çурçĕр тинĕс çулĕн Главнăй Управленийĕн начальникĕ Совет Союзĕн Геройĕ И. Д. Папанин юлташ кăтартса панă пунктра антарса ларнă.

Астрономиллĕ определени тунă хыççăн, Острекин юлташ гравитациллĕ ĕçсене тума тытăннă.

Нумай вăхăт хушши вĕçнĕ тата пăра пăхса çӳренĕ хыççăн Черевичный канать. Механиксем те — Борукинпа Дурманенко юлташсем — сывăраççĕ. Аккуратов юлташ тăтăшах метеорологиллĕ сăнавсем тăвать, вĕсен результатĕсене палăртса хунă вăхăтсенче материк çине параççĕ. Самолетăн иккĕмĕш пилочĕ Каминский юлташ, «шеф-повар» обязанноçĕсене туса пыраканскер, экспедици участникĕсене тутлă апатпа тăрантарчĕ.

Челюскин мысĕпе Шмидт мысĕ çинчи полярти радиостанцисем вĕçев вăхăтĕнче тата анса ларнă хыççăн лайăх ĕçленине паллă туса, Макаров юлташ çапла пĕлтернĕ: инçетри широтасем çинчи сывлăш экспедицийĕ пăр çинчи 3-мĕш номерлĕ лагерьте темиçе кун хушши ирттерет. (ТАСС).

3-мĕш номерлĕ лагерьти пĕрремĕш кун

Çурçĕр тинĕс çулĕн Главнăй Управленийĕ «СССР Н-169» самолет экипажĕнчен илнĕ радиограммăсем çакна кăтартса параççĕ: летчик И. И. Черевичный Врангель утравĕ çинчен Арктикăн инçетри широтисем çине вĕçсе кайнă чухне обстановка йывăр пулнă.

Полярти бассейнăн шалти районне кайас тĕлĕшпе пуçланă вĕçев шăпах 9 сехете пынă. Çул çинче тăршшĕпех хура пĕлĕтлĕ пулнă, çакна пула вăхăтпа самолетăн Çурçĕрти пăрлă океан çийĕнчен 140—150 метр çӳлĕшĕнче кăна вĕçсе пымалла пулнă. Сайра-хутра кăна хура пĕлĕтсем хушшинче шывлă ансăр вырăнсем пулнă. Хăшпĕр тĕлте шывлă çав вырăнсене çамрăк пăр витсе тăнă.

Апрелĕн 23-мĕшĕнче 00 сехет те 50 минутăра штурман Аккуратов юлташа самолет ăçта вырнаçса тăнине палăртма май килнĕ: самолет çурçĕр широтин 79 градусĕпе 25 минути тата хĕвеланăç долготин 173 градусĕпе 30 минути тĕлĕнче пулнă. Экспедици тĕллев патĕнчен сывăхра пулнă. Пĕр сехет те 20 минута иртсен Черевичныйпа Аккуратов анса ларма вырăн шырани çинчен пĕлтернĕ. Самолет çинчен темиçе хут та çапла пĕлтернĕ: «Пăрлă уйăсем тĕлĕнче çавăрăнса çӳретпĕр».

Анчах та халĕ анса ларма юрăхлă вырăн тупма çăмăл пулман. Экипажа пĕр хăрушлăхсăр анса ларма юрăхлă ялăрлă аэродрома икĕ сехете яхăнах шыранă. Мускав вăхăчĕпе 04 сехет те 05 минутăра кăна, вĕçсе çĕкленнĕ хыççăн 9 сехет иртсен, Челюскин мысĕ çинчи полярти радиостанци радиссĕ инçетри широтасем çинчи экспедици радисчĕнчен Макаров юлташран экспедицин пăр çине ăнăçлăн анса ларни çинчен калакан пĕлтерӳ илнĕ.

Часах Макаров Мускава тĕплĕ пĕлтерӳ панă: экспедици участникĕсем пăр çинче палаткăсем туса йĕркелеççĕ, лагере оборудовани тăваççĕ. Апат хатĕрлеççĕ. Экспедицин научнăй сотрудникĕсем—Либин, Острекин тата Черниговский юлташсем самолет кабини ăшĕнчен приборсене кăларчĕç, тĕпчевлĕ ĕçсене тума тытăнаççĕ. Самолет командирĕ Черевичный юлташ пăра тĕплĕн пăхса тухма кайрĕ.

Апрелĕн 23-мĕшĕнче кăнтăрла 4-мĕш сехетре Мускав тата пăр çинчи 3-мĕш номерлĕ лагерь хушшинче тӳрех радиопа сыхăнса калаçнă. Макаров юлташ самолет анса ларнă вырăнти обстановка çинчен каласа панă.

«СССР Н-169» самолет хулăм юрпа битĕнсе тăракан пăр çине анса ларнă. Гидрологи ĕçĕсем валли оборудованине вырнаçтарса лартнă хыççăн океан тарăнăшне виçсе пăхнă, çак вырăнта Çурçĕрти пăрлă океан тарăнăшĕ 3.431 метр—урăхла каласан, малтан анса ларнă вырăнсенче виçĕ тĕлте виçсе пăхнă чи тарăн вырăнсенчен 800 метр тарăнрах пулни палăрнă. Çакă вăл наукăшăн питех те интереслă япала. Гидрологиллĕ ĕçсене малаллах туса пыраççĕ.

Паллах ĕнтĕ, пăр çинчи виççĕмĕш лагерь координачĕсем мĕнле пулни экспедици участникĕсене питех те интереслентернĕ. Апрелĕн 23-мĕшĕнче Мускав вăхăчĕпе кăнтăрла 4 сехетре магнитолог Острекин юлташ лагерь Хĕвеланăç полушарийĕнче çурçĕр широтин 80 градусĕпе хĕвеланăç долготин 170 градусĕ тĕлĕнче пулнине палăртнă. Черевичный заданине тĕплĕн тӳрĕс пурнăçа кĕртнĕ: вăл самолета шăпах ĕнтĕ Çурçĕр тинĕс çулĕн Главнăй Управленийĕн начальникĕ Совет Союзĕн Геройĕ И. Д. Папанин юлташ кăтартса панă пунктра антарса ларнă.

Астрономиллĕ определени тунă хыççăн, Острекин юлташ гравитациллĕ ĕçсене тума тытăннă.

Нумай вăхăт хушши вĕçнĕ тата пăра пăхса çӳренĕ хыççăн Черевичный канать. Механиксем те — Борукинпа Дурманенко юлташсем — сывăраççĕ. Аккуратов юлташ тăтăшах метеорологиллĕ сăнавсем тăвать, вĕсен результатĕсене палăртса хунă вăхăтсенче материк çине параççĕ. Самолетăн иккĕмĕш пилочĕ Каминский юлташ, «шеф-повар» обязанноçĕсене туса пыраканскер, экспедици участникĕсене тутлă апатпа тăрантарчĕ.

Челюскин мысĕпе Шмидт мысĕ çинчи полярти радиостанцисем вĕçев вăхăтĕнче тата анса ларнă хыççăн лайăх ĕçленине паллă туса, Макаров юлташ çапла пĕлтернĕ: инçетри широтасем çинчи сывлăш экспедицийĕ пăр çинчи 3-мĕш номерлĕ лагерьте темиçе кун хушши ирттерет. (ТАСС).

Черевичный самолечĕ 3-мĕш номерлĕ лагерте

«СССР Н-169» САМОЛЕТ, апрелĕн 22-мĕш. **(Радио тăрăх).** 02 сехет те 10 минута. Талккишпех пĕлĕтлĕ. Анса ларма лагерь Хĕвеланăç полушарийĕнче çурçĕр широтин 80 градусĕпе хĕвеланăç долготин 170 градусĕ тĕлĕнче пулнă. Палăрнă. Пăрлă уя пăхса çавăрăнатпăр. Макаров. (ТАСС).

«СССР Н-169» САМОЛЕТ, апрелĕн 22-мĕш. **(Радио тăрăх).** 04 сехет те 05 минутăра анса лартăмăр. Пăрлă уя пăхса çавăрăнатпăр. Макаров. (ТАСС).

Кăнтăр енчи уйхирсенче

Украинăра, Çурçĕр Кавказра тата Крымра апрелĕн иккĕмĕш декади вĕçĕнче çĕнĕрен ăшă çанталăк пуçланнă. Ростов облаçĕнче тата Украинăн çурçĕр енчи пайĕнче кĕрхи культурăсен калчисем тĕмеленме тытăннă. Кăнтăр еннерехри районсенче вĕсем туна кăларма пуçланă. Вăтам Азипе Закавказьере тулă пучах кăларнă. Азербайджанри уйхирсенче урпа шăркана ларнă.

Вырăнсенчен пĕлтернĕ тăрăх, кĕрхи культурăсем лайăх тата отлично ӳсеççĕ. Хĕллехи нӳр нумай юлни тата нумай районсенче вăйлă çăмăр çуни калчасене малашне те лайăх ӳсме май параççĕ.

Кăнтăр енче пур çĕрте те ир акнă çурхи культурăсем шăтса тухнă. Кавказпа Крымра çурхи урпа тĕмеленме пуçланă. Узбекистанпа Кăнтăр Казахстанра урпапа тулă туналанаççĕ. Украинăн кăнтăр енчи районĕсенче тата Краснодар крайĕнче хĕвелçаврăнăш питех те лайăх шăтса тухнă. Вăтам Азире пур çĕрте те хлопчатник шăтса тухнă.

Тырпул калчисене аталанма çанталăк лайăх тăрать. Çурхи культурăсен калчисем лайăх.

Апрелĕн 22-мĕш. (ТАСС).

Пĕтĕм Союзри ялхуçалăх выставкин 300 пин участникне çирĕплетнĕ

Апрелĕн 22-мĕшĕнче Выставкăн Главнăй Комитечĕ Пĕтĕм Союзри ялхуçалăх выставкин 300 пин участникне çирĕплетнĕ. Кăçалхи çул колхоз производствин мĕнпур отраслисем хăватлăн çĕкленсе кайни выставка участникĕсем валли çирĕплетнĕ показательсене ирттерсе тултарнă хуçалăхсен тата малта пыракан уйрăм колхозниксен хисепне чылаях ӳстерме май пачĕ. Вырăнсенчен халĕ те пиншер çĕнĕ кандидатсем пирки материалсем пыраççĕ. Главвыставкомăн тулли мар сведенийĕсем тăрăх, кандидатсен хисепĕ 400 пинрен те иртет. Пĕр Украина ССР кăна 100 пин кандидата яхăн тăратнă. Армян ССР, Бурят-Монгол АССР, Орджоникидзе крайĕ, Ростов облаçĕ тата ытти облассем тăрăх та выставка участникĕсем пулма тăратнă кандидатсен хисепĕ нумай ӳснĕ.

Украина тăрăх выставкăн 78.228 участникне çирĕплетнĕ тĕнтĕ, Армян ССР тăрăх — 7 пине яхăн участнике, Орджоникидзе крайĕ тăрăх — 16.020 участнике çирĕплетнĕ.

Апрелĕн 23-мĕш. (ТАСС).

ПАРТИ ПУРНĂÇĔ

Суту-илӳре ĕçлекĕн коммунистсем

Пуçламӗш парторганизаци секретарӗ Маркосов юлташ пӗр сехетлӗ докладӗнче чылай ыйтусем çинче чарăнса тăчӗ. Анчах вăл ыйтусене татăклăн лартмарӗ. Унăн докладӗнче чӗрӗ сăнсем сахал. Çиелтен пăхсан, вăл парторганизаци ĕçĕнчи çитменлĕхсене палăртнă пек курăнать, анчах тĕрĕссипе илсен пачах урăхла. Вăл çитменлĕхсем çинчен пĕтĕмпӗле кăна калать. Ку çитменлĕхсен сăлтавĕсем çинчен, уйрăм коммунистсен çитменлĕхĕсем çинчен сахал чарăнса тăчӗ. Анчах та доклад хыççăн пренире тухса каланă юлташсем парторганизаци ĕçне пур енчен те тĕплĕн тишкĕрсе тухрĕç.

— Чебторгри парторганизаци чăнах та çителĕксĕр ĕçленĕ. 14 уйăх хушшинче 14 пуху ирттернĕ. Вăл пухусенче 37 ыйту сӳтсе явнă, — тет Маркосов юлташ.

«Пухура сӳтсе-явнă ыйтусене мĕнле пурнăçланă?» тесе ыйтсан, Маркосов юлташ ответ пама пултараймасть. Мĕншĕн тесен йышăннă решенисене мĕнле пурнăçлани çинчен пĕрре те сӳтсе-явман. Ыйтусене сӳтсе-явнă, решени йышăннă, вара ĕç те пĕтнĕ. Пропаганда ыйтăвĕ çинчен пухусенче пĕрре кăна мар сӳтсе-явнă. Анчах коммунистсен пĕлӳне ӳстерес, вĕсене марксизм-ленинизм никĕсĕсемпе хĕçпăшаллантарас ĕç çителĕксĕр тăрать. Парторганизацинчи 16 коммунистран 4 çын кăна «ВКП(б) историйĕн кĕске курсне» вĕренсе тухнă. Чылай коммунистсем ВКП(б) историне пит те начар вĕренеççĕ. Акă, Филатова юлташ «ВКП(б) историйĕн кĕске курсне» виçĕ çул хушшинче те виççĕмĕш сыпăка кăна вĕренсе çитнĕ. Кудрявцева юлташ «Кĕске курсăн» VI-мĕш сыпăкне кăна вĕренет.

Политикăллă агитаци ĕçĕ мĕнле пыни çинчен Маркосов юлташ докладĕнчен пĕлме пулмарĕ. Анчах пренире тухса каланă юлташсем агитаци ĕçĕнчи çитменлĕхсене те хытă тишкерчĕç. Коммунистсене уйрăм участоксем çумне çирĕплетнĕ. Сăмахран, Тойдеряков юлташа конторăри служащисем хушшинче ĕçлеме хушнă. Верендеевпа Кольцов юлташсене лараксенчи работниксем хушшинче политикăллă агитаци ĕçне туса пыма хушнă. Анчах ку юлташсенчен пĕри те политикăллă агитаци ĕçне йĕркеллĕ туса пымаççĕ.

Политикăллă агитаци ĕçне туса пыма комсомолецсене хутшăнтарман. Комсомол организаци ĕçне йĕркелес тĕлĕшпе парторганизаци нимĕн те туман. Ку ыйтăва коммунистсен пухăвĕнче те сӳтсе-явман. Коммунистсен уçă пухăвĕсене комсомолецсене чĕнмеççĕ. Парторганизаци комсомолран татăлса кайнă.

Парторганизаци местком ĕçĕпе те интересленмен. Докладчик каланă тăрăх, профсоюз членĕсенчен хăшпĕрисем пĕрер çул хушши ытла член укçи тӳлемен. Суту-илӳ ĕçĕнче ĕçлекенсем чылайăшĕ профсоюз членĕнче те тăмаççĕ. Ĕç дисциплини çителĕксĕр. Уйрăм работниксем (Зубрилов, Пешехонов) ĕç вăхăтĕнчех ĕçке каяççĕ.

Хăшпĕр коммунистсем парти дисциплинине çирĕппĕн тытса пымаççĕ. Ку вăл парти пухăвĕсене çӳреме нниччен, член укçисене йĕркеллĕ тӳлеменнинчен те лайăх курăнать. Çулталăк хушшинче Филатова коммунистка 6 пухура пулман, Цветков юлташ 4 пухура, Кудрявцева 2 пухура пулман т. ыт. те. Емельянов юлташ член укçине тӳлес тĕлĕшпе партине улталаса пурăнать. Хăй 1000 тенкĕ тата ытларах ĕç укçи илет, член укçине 500 тенкĕ шучĕпе кăна тӳлет. Уйрăм коммунистсем парти дисциплинине пăсни çинчен çак факт пит лайăх кăтартса парать. ВКП(б) XVIII конференцийĕ кашни предприяти, кашни организацин график тăрăх ĕçлемелли çинчен кăтартса пачĕ. Ку йĕркене Чебторг магазинĕсенче, ларекĕсенче те кĕртме шутланă. Ку лайăх ĕç. Чебторгăн плановăй отделĕ магазинсен, ларексен кашни кун мĕнчухлĕ таварçаврăнăш пулмалли çинчен график тунă. Çакăн пек графика апрелĕн 12-мĕшĕнче 9-мĕш номерлĕ магазин заведующийĕ Филатова юлташ патне те илсе пынă. Филатова юлташ вăрçма тапратнă: «Ку график тăрăх тăварçаврăнăш планне тултарма май çук», тенĕ. Графика йышăнмасăр турткаланса тăнă. XVIII партконференци йышăннă мероприятисене çакăн пек хирĕçленĕшĕн Филатова коммунистка çинчен парти пухăвĕнче халиччен те сӳтсе-явман. Уйрăм коммунистсем ку фактран хăйсене валли нимĕнле вывод та туман. «В порядке самокритики каламалла, Филатова юлташ графика йышăнмасăр тăни тĕрĕс мар», тет Цветков юлташ. Çав вăхăтрах вăл «ку факта никама та пĕлтерме кирлĕ мар» тесе асăрхаттарать перерыв вăхăтĕнче.

ВКП(б) Пĕтĕм Союзри XVIII конференцийĕ предприятисенче тасалăх тата элементарлă йĕркелĕх туса хумалли çинчен хытă асăрхаттарнă. Анчах Чебторг магазинĕсенче паян кун та культурлăх çитмест-ха. 45-мĕш номерлĕ магазинра тимĕр-тăмăр, çăкăр, тĕрлĕ кондитерски изделисем, çĕрулми—пурне те пĕр çĕрте сутаççĕ. Суту-илӳ ĕçне çапла йĕркелени тĕрĕс мар.

Акă тата тепĕр тĕслĕх. ЦК ВКП(б) тата СССР Совнаркомĕ вырăнти чĕтăвартан куллен кирлĕ таварсем тата продовольстви туса кăларасси çинчен постановлени йышăннă хыççăн, Чебторг 104 сыснa туяннă. Анчах ку сыснасене йĕркеллĕ пăхмаççĕ, вĕсем пурте килкартинче пылчăк çинче тăраççĕ. Ĕçре ответсăрлăх пурри сисĕнет. Акă растрата ыйтуне илер. Растрата çинчен сахал мар калаçаççĕ. Растратăна хирĕç кĕрешесси çинчен коммунистсен пухăвĕнче те сӳтсе-явнă, лайăх решенисем те йышăннă. Анчах 1940 çулти пĕрремĕш кварталпа танлаштарсан, 1941 çулти пĕрремĕш кварталта растратăсем нумайрах.

Пренире 8 çын тухса каларĕç. Вĕсем парторганизаци ĕçне хытă тишкерчĕç. Тухса каланă юлташсем çитменлĕхсене палăртрĕç кăна мар, вăл çитменлĕхсене пĕтермелли майсене те кăтартса пачĕç.

П-в.

Пысăк ыйтусен айккинче тăнине пула

Доклад пуçланчĕ. Парти пуçламӗш организаци секретарĕ Яснопольская юлташ иртнĕ сӳлавранпа миçе пуху пулни, вăл пухусенче мĕнле ыйтусем сӳтсе-явни çинчен каларĕ. Унтан вара çитменлĕхсем çине куçрĕ.

Çитменлĕхсем сахал мар пулнă. Соцкультура çуртне илсе пăхăпăр. Хулари кино курма пынă çынсем çак çурт директорĕ Степанов ӳсĕр пуçпа сӳренине е тата «хĕрĕнкĕ» пулнине темиçе хут та курнă.

Райсӳтĕç пайĕнчи пуçламӗш парторганизаци соцкультура çурчĕн тата ачасен учрежденийĕсен ĕçĕсемпе интересленмесĕр тăма пултарайман, мĕншĕн тесен, вĕсем пурте райсӳтĕç пайне пăхăнса тăраççĕ. Унти çитменлĕхсене пĕтерме темиçе хут та кăтартса панă. Вăл пурпĕрех унти йĕркесĕрлĕхсене пĕтереймен. Пĕрремĕнче Александров юлташ, çитменлĕхсене пĕтерес шухăшпа пулĕ, соцкультура çуртне ӳсĕр пырса, кунти работниксене пĕтĕмпех тĕлĕнтернĕ.

Соцкультура çуртĕнчи чылай çитменлĕхсене уçса пачĕç тухса калакансем. Кинотеатр директорĕ Белоусов, райсӳтĕç пайĕн политпросвет инспекторĕ Егоров тата ытти юлташсем те каларĕç ун çинчен.

— Пухусенче йышăннă решенисене мĕнле пурнăçа кĕртсе пынă? Çак ыйтăва хирĕç докладчик Яснопольская юлташ нимех те калаймарĕ. Решенисем йышăннă, вĕсем хут çинчех тăрса юлнă.

— Решенисене решенишĕн мар, пурнăçа кĕртес тесе йышăнмалла. ВКП(б) Пĕтĕм Союзри XVIII конференцийĕн решенийĕсем тăрăх ĕçлесе хамăрăн пĕтĕм ĕçе лайăхлатмалла, — терĕ парти членĕ Белоусов юлташ.

— Пирĕнпе, кандидатсемпе, нимĕн те ĕçлемеççĕ, члена куçма пулăшмаççĕ,— терĕ парти членĕн кандидачĕ Егоров.

Пуçламӗш организацире 3 член тата 3 кандидат пулнă. Кандидатсен пурин те члена куçмалли срок тухнă.

Сӳтĕç учрежденисене парти питех те пысăк та хисеплĕ ĕçсем шанса панă. Парти пуçламӗш организацийĕ кунти работниксем хăйсене шанса панă ĕçе пурнăçа кĕртнине тĕрĕслесе тăман. Докладчик Яснопольская юлташ та çак тĕп ыйту çинче чарăнса тăмарĕ. Унтан та ытларах, докладчик сӳтĕç учрежденийĕсенчи работниксем ВКП(б) Пĕтĕм Союзри XVIII партконференци решенисене мĕнле ăнланса илни тата вăл историллĕ решенисене мĕнле пурнăçа кĕртсе пыни çинчен пĕр сăмах та каламарĕ.

Çĕрпӳ. **(Хамăр корр.).**

Партгруппа производствăпа сахал интересленнĕ

КАНАШ. Вагонсем юсакан заводри тимĕрç цехĕнчи пуçламӗш парторганизацин отчетпа суйлав пухăвĕ пысăк активлăхпа иртрĕ. Цехри коммунистсем парторганизацин отчетчĕ тăрăх пренире тухса каланă чухне унăн ĕçĕнчи çитменлĕхсене тĕплĕн уçса палăртрĕç, вăл çитменлĕхсен сăлтавĕсем çинчен те каласа пачĕç.

— Пирĕн цех пĕрремĕш квартал планне 108 процент тултарнă. Анчах плана тултарни партгруппа лайăх ĕçленине пĕлтермест-ха, — тет ВКП(б) членĕ Козлов юлташ. — Юлашки вăхăтра цехра брак ӳсрĕ. Партгруппа цех ĕçĕпе тĕплĕн интересленнĕ пулсан, çавăн пек пулас та çукчĕ.

Брак вăл технологи тата ĕç дисциплини сӳрĕк пулнинчен килет. Цехри мастерсем производствăри йĕркесене пăхăнмаççĕ, тимĕрçсен ĕçĕсене тăтăшах тĕрĕслемеççĕ.

Рессорнăй отделени март уйăхĕнче брак пулнă пирки кашни рессортан 34 пус убыток тӳснĕ. Брак технологи дисциплинине пăснă пирки пулать. Çавна пула цех 10 пин тенкĕ убыток курнă.

Партгруппа партин XVIII конференцийĕ оборудованисемпе туллин усă курмалла, инструментсене, материалсене тирпейлĕ тытăлмалла, тесе кăтартса панине пурнăçа кĕртес тĕлĕшпе начар ĕçленĕ. Пĕрремĕш кварталта цеха пур оборудованисенчен 40 процентĕ ĕçлемен. «Беше» молотсем, 3—4 пресс кулленех ахаль тăраççĕ. Вăл оборудованисемпе хăшпĕр чухне инструментсем тата материалсем çук, тесе усă курмаççĕ. Топливо çук пирки тата аварисем пулнă пирки ĕçлемесĕр тăнисем те пулнă. Анчах та, пуринчен ытларах, простойсем планпа производство отделĕн (начальникĕ Никитин) айăлĕпе пулаççĕ.

Партгруппа пуçарнипе цехра тимĕртăмăр пухассине организацилеленĕ. Кашни уйăхрах 100 тонна яхăн тимĕр-тăмăр пухăнать. Çав тимĕр-тăмăртан ялхуçалăх машинисен пайĕсене, тĕрлĕ инструментсем тума май пур. Ку тĕлĕшпе халĕ цех руководителĕсем калаçаççĕ, шутлаççĕ çеç-ха.

Цехри коммунистсем производство экономикине вĕренессишĕн тăрăшмаççĕ. Партгруппорг Сметанин юлташ хăй те материалсене тĕрĕс учета илме кирлине ăнланса илмен. Цех начальникĕ Пужаков юлташ заводра çирĕп учет пулманнишĕн хĕпĕртет. Пужаковран: эсир материалсене виçепе-и е хисеппе шута илетĕр? тесе ыйтсан: «Виçесĕр тата хисеппĕр» тесе ответлет. Нимĕнле норма та туман, кам мĕн чухлĕ брак тунине те тĕрĕслемен. Мĕн чухлĕ кирлĕ пулнă, çавăн чухлĕ металл пĕтернĕ. Акă фактсем: Андреев ертсе пыракан чернорабочисен бригади март уйăхĕнче хăйĕн бригадине планпа пăхнинчен ытлашши 130 тонна металл илсе пынă. Мĕншĕн тесен цеха металл илсе пырас ĕçе пĕтĕмпех Андреев çине хунă.

Ĕç укçи тӳлессинче уравниловка пулнине пĕтерес тĕлĕшпе те партгруппа çителĕксĕр ĕçленĕ.

Пренире тухса калакансем партгруппа, парторг Сметанин юлташ çамрăк коммунистсене воспитани парас тĕлĕшпе япăх ĕçленине нумай фактсемпе çирĕплетсе пачĕç. ВКП(б) кандидачĕсене партиллĕ ĕçе сахал хутшăнтарнă. Çавăнпа ăнтĕ Федин, Шихранов юлташсем производствăра авангардлă роле йышăнма пултарайман. Партгруппорг коммунистсем ВКП(б) историне мĕнле вĕренсе пынине сахал интересленнĕ. Уйрăм коммунистсем «ВКП(б) историйĕн кĕске курсĕ» учебникăн 5—6 сыпăкĕсене çеç вĕренеççĕ.

Отчета тĕплĕн сӳтсе-явнă хыççăн пуху партгруппорг çителĕксĕр ĕçленĕ, тесе хакларĕ. Пуху партгруппа ĕçне лайăхлатма тата XVIII партконференцин решенийĕсене пурнăçа кĕртме кирлĕ мероприятисем палăртса хăварчĕ.

И. КОРНИЛОВ.

Шанчăклă коммунистсене суйлаççĕ

КАЛИНИНО. Районри 16 пуçламӗш парторганизацинче отчетпа суйлав пухăвĕсем пулса иртнĕ. Партин ертсе пыракан орăнĕсене шанчăклă, практикăллă ĕçпе тĕрĕсленнĕ, парти ĕçне чĕререн парăннă коммунистсене суйлаççĕ.

Райсовет исполкомĕнчи пуçламӗш парторганизацин отчетпа суйлав пухăвĕнче коммунистсем парторганизацин ĕçне тата уйрăм коммунистсене хытă критиклерĕç. Кунпа пĕрлех парторганизацин ĕçне лайăхлатса пыма хаклă сĕнӳсем пачĕç.

Коммунистсен отчетпа суйлав пухăвĕ парторганизацин дисциплинăна çирĕплетес, аппарата лайăх ĕçлемелле тăвас, партиллĕ пропаганда ĕçне вăйлатас, комсомол организацисене ертсе пырас тата çамрăк коммунистсем хушшинчи ĕçе вăйлатас тĕлĕшпе тăрăшса ĕçлеме кирлине палăртрĕ.

Ф. Егоров.

Çĕмĕрлери çамрăк геологсен паха пуçарăвĕ

Çĕмĕрлери ачасен техникăллă станци сумĕнчи çамрăк геологсен кружокĕ иртнĕ çулта походсемпе разведкăсем туса ирттерчĕ. Вăл район территорийĕнчи пуянлăха тĕпчесе пĕлес тĕлĕшпе ĕçлерĕ. Çак ĕçе вăл пысăк хастарлăхпа туса пычĕ.

Çукаçа ĕçлени лайăх результатсем пачĕ. Çамрăк геологсем вырăнти промышленность валли 20 тĕслĕ япала—строительство материалĕсем тумалли тăм, известняк, мергель, тимĕр колчеданĕ, сарă охра (краска тумалли япала) т. ыт. те тупнă.

Çамрăк геологсем хĕл кунĕсенче геологи наукине тĕплĕн вĕренчĕç. Халĕ вĕсем çуллахи вăхăтра çĕр айĕнче выртакан пуянлăхсене тĕпчесе пĕлме хатĕрленеççĕ. Çамрăк геологсем район территорийĕнче тĕпчев енĕпе пысăк ĕçсем туса ирттерме, çĕнĕ япаласем шыраса тупма, çапла вара вырăнти промышленноçа пулăшма ĕмĕтленеççĕ.

Геологсен кружокĕ промкомбинатпа договор туса çирĕплетрĕ. Договор тăрăх, геологи кружокĕ промкомбинат производстви валли çĕнĕ япаласем—материалсем шыраса тупса пама пулчĕ.

Г. ПЕТРОВ.

РЕДАКЦИРЕН: Халăх хуçалăхне аталантарса пыма, тăван çĕршывăн оборонăллă вăй-хăватне тĕреклетме тата ĕççыннисем валли ытларах та ытларах куллен çирлĕ таварсем туса кăларма пирĕн мĕнпур ресурссемпе тата резервсемпе усă курмалла. Социализмлă тăван çĕршывра кашни çулах çĕнĕрен те çĕнĕ заводсем, фабрикăсем, шкулсем, больницăсем, культурăллă учрежденисем темиçешерĕн туса лартаççĕ.

Кăçалхи çул ССР Союзĕнче çĕнĕрен 2.055 предприяти туса лартмалла, халĕ ĕçлекен предприятисене пысăклатмалла. Пирĕн тăван çĕршыв çĕнĕ заводсемпе, фабрикăсемпе, домнăсемпе, мартенсемпе, шахтăсемпе, электричество станцисемпе пуянланать.

Пирĕн республика çĕрĕ те пуян. Унăн айĕнче эпир тĕпчесе пĕлмен, халĕ усăсăр выртакан пурлăх темĕн чухлех. Вĕсене шыраса тупас пулать, вĕсемпе усă курас пулать.

Çавăнпа та Çĕмĕрлери çамрăк геологсен пуçарăвĕ—халăх хуçалăхне пысăк усă кӳме пултаракан, паха тата кирлĕ пуçару. Çак пуçарăва пур çĕре те куçарса пымалла.

Шкул ачисемпе пионерсем! Геологи кружокĕсен ĕçне хутшăнăр, вырăнти промышленноçа валли чĕртавар резервсемпе ресурсĕсене шыраса тупма пулăшăр!

Осоавиахимăн XV-мĕш лотерей билечĕсене сарас ĕçе ăнăçлăн ирттерер

Осоавиахимăн нумай организацийĕсем тата Осоавиахимăн Центральнăй Совечĕ ыйтнипе СССР Совнаркомĕ кăçал Осоавиахимăн XV-мĕш лотерейне ирттерме ирĕк панă. Çак лотерее ирттерни тăван çĕршывăн оборона хăватне тĕреклетес тĕлĕшпе çавтари пысăк вырăн йышăнса тăрать. Осоавиахимăн лотерейĕ кашни çулах пулса иртет. Пирĕн çĕршыври ĕççыннисем Осоавиахимăн лотерейне пысăк хастарлăхпа кĕтсе илеççĕ.

Осоавиахимăн пирвайхи лотерейĕн билетне 1926 çулта пĕр миллион тенкĕлĕх кăларнă пулнă. Кăçалхи çул лотерей билечĕсене 250 миллион тенкĕлĕх кăларма йышăннă.

Осоавиахимăн лотерейĕсем кăçалччен пурĕ вунтăватă хутчен пулса иртнĕ. Халичченхи лотерейсен билечĕсене салатса мĕнпурĕ 912 миллион тенкĕ укçа пухăннă пулнă. Çак укçапа Осоавиахим организацийĕсем вунщăр аэроклубсем, тинĕс-çар, планер тата стрелковăй клубсем тунă. Вăл клубсенче Ворошиловла стрелоксем, снайперсем, парашютистсем, летчиксем, планеристсем пиншерĕн вĕрентсе хатĕрленĕ. Лотерей укçипе тактикăллă вĕренӳсем тата ытти массăллă ĕçсене те нумай ирттернĕ.

Осоавиахим лотерей билечĕсене халăх хушшине сарни оборона хăватне тĕреклетме пулăшнине пирĕн çĕршыври ĕççыннисем лайăх пĕлсе тăраççĕ. Кунсăр пуçне лотерей билечĕсемпе автомашинăсем, мотоциклетсем, велосипедсем т. ыт. выляса илме пулать. Лотерей билечĕсене сарнă хыççăн пухăннă укçаран выляв укçи тӳлеме нумай уйăраççĕ.

Лотерей билечĕсем тăрăх тĕрлĕ япаласем выляса илнĕ çынсем пирĕн республикăра сахал мар. Вĕсем кашни хулара, кашни районра тата кашни колхозрах пур. Шупашкарти стройтрестра ĕçлекен Иванов, Пединститутра вĕренекен Петрова юлташсем 5-шер тенкĕлĕх билетсемпе 100-шер тенкĕ укçа выляса илнĕ. Осоавиахимăн 15-мĕш лотерейĕнче вылявсен хисепĕ унченнхи лотерейсенчен тата нумайрах пулать.

Выляв укçи тӳленисĕр пуçне Осоавиахимăн лотерей билечĕсене сарнă укçа пуçламӗш организацисене те юлать. Вĕсем çав укçапа çар ĕçне вĕренме кирлĕ нагляднăй пособисем туянаççĕ.

Осоавиахимăн лотерей билечĕсене сарасси Шупашкар хулинче кашни çулах ăнăçлăн пулса иртнĕ. 13-мĕш лотерей билечĕсене хулари ĕççыннисем хушшинче икĕ уйăхра 100 пин тенкĕлĕх сарнă пулнă. Иртнĕ çулта 14-мĕш лотерей билечĕсене сарас ĕçе татах та лайăхрах ирттернĕ. Ун чухне пĕр уйăх хушшинче 131 пин тенкĕлĕх сарнă пулнă.

Лотерей билечĕсене сарас тĕлĕшпе иртнĕ çулта Çĕрĕç Халăх Комиссариатĕнче, Росснабсбыт конторинче, Госбанкра, Радиокомитетра уйăмах лайăх ĕçленĕ. Çавăн пекех ытти предприятисемпе учрежденисенче те начар мар ĕçленине палăртас пулать.

Осоавиахимăн XV-мĕш лотерей билечĕсене майăн 1-мĕшĕнчен пуçласа салатма тытăнмалла. Ку ĕçе ирттерме хулара лотерей комитечĕ уйăрнă.

Колхозсенче, заводсенче, фабрикăсенче, учрежденисенче тата шкулсенче лотерей билечĕсене сарма хатĕрленме халех тытăнмалла. Рабочисемпе служащисен пухăвĕсене ирттермелле. Унта Осоавиахимăн XV-мĕш лотерей билечĕсене сарасси çинчен сӳтсе-явмалла. Лотерей билечĕсене сарни пирĕн çĕршыва мĕнле усă кӳни çинчен ĕçсыннисене тĕплĕн каласа ăнлантармалла.

Лотерей билечĕсене сарнă вăхăтра Осоавиахим пуçламӗш организацийĕсен ĕçне татах лайăхлатса пымалла. Çавăн пекех, РОКК, физкультура организацийĕсен ĕçне те йĕркелесе пыни кирлĕ. Осоавиахим членĕсене çар ĕçне вĕрентес ĕçе анлăн ăвăçтармалла.

Партипе комсомол тата Осоавиахим организацийĕсен лотерей билечĕсене сарас ĕçе активлăн хутшăнмалла, ку ĕçе ирттерес тĕлĕшпе пĕр пĕринпе ăмăртса ĕçлемелле, лотерей билечĕсене кĕске срокрах сарса çитерессишĕн кĕрешмелле.

Г. АЛЕКСЕЕВ.

Ленинпа Сталин бюрократизма хирĕç кĕрешесси çинчен

Партин Пĕтĕм Союзри XVIII конференцийĕнче тунă хăйĕн докладĕнче Маленков юлташ: наркоматсен ертсе пырас ĕçĕнчи канцелярла-бюрократла методсем промышленноçпа транспорт çителĕксĕр ĕçленин çăлтавĕсенчен пĕри пулса тăраççĕ, тесе кăтартса пачĕ.

Канцелярла-бюрократла методсем çакăнпа палăрса тăраççĕ: наркоматсем предприятисене пĕлсе мар, формально, хутсем сӳретни урлă, кашни уйрăм предприятине çитсе пăхмасăр ертсе пыраççĕ; кадрсене тата вырăнсенчи ĕçсене сахал тĕпчесе вĕренеççĕ; çитменлĕхсене хăвăрт тӳрлетмеççĕ; йышăннă решенисене пурнăçа кĕртнине тивĕçлипе тĕрĕслемеççĕ.

* * *

Бюрократизм хăрушлăхĕ çинчен, бюрократизма хирĕç татăклăн та хаярăн кĕрешме кирли çинчен Ленинпа Сталин пирĕн партие пĕрре кăна мар кăтартса панă.

1918 çулта çуркунне социализм строительстви ĕçне тытăнмалли хăйĕн генеллĕ планне малалла аталантарса, Ленин «Совет власĕн черетри задачисем» ятлă кĕнекинче: «Совет власне пăсма пултаракан кирек мĕнле çăлтава та пĕтермешкĕн» татăклă мерăсем йышăнма хушнă, вăл «бюрократизмăн çумкурăкне тата тепĕр хут, яланах тăпăлтарса кăларма» çине тăрсах хушнă; вăл çапла ăнлантарса панă: бюрократизма хирĕç ăнăçлăн кĕрешмелли чăн-чăнах тата пысăк шанчăк—вăл совет власĕ халăхпа çирĕп çыхăнура тăни пулать тата çав çыхăну питех те меллĕ тата лайăх пулмалла, тенĕ. Çавăнпа та хăюллă критикăпа самокритикăна сарса ямалли татăклă мероприятисем кирлĕ.

Ленин 1918 çулта декабрьте çырнă тата вуласа паллаштма Я. М. Свердловпа И. В. Сталин патне ярса панă «Набросок правил об управлении советскими учреждениями» ятлă документ питех те паха. Çав документ халĕ те пысăк вырăн йышăнса тăрать.

Ленин уйрăм заданисене тата практикăллă ĕçсене пурнăçа кĕртнишĕн кашни работник паллă ответлăх тытмалли йĕрке тума хушать. Кашни вырăна тата кашни ĕçе чи юрăхлă çынсене суйласа лартмалла. Çав условисене тытса пырсан,—вăл ĕнтĕ закон пулса тăмалла,—чăк-чăк контроле пурнăçа кĕртме май пулать.

Волокитăпа кĕрешес, юрăхсăр ĕççем тунине ăнăçлăрах палăртса пырас тата ĕçлĕ вырăнсенчи тӳрĕ мар çынсене тăрă шыв çине кăларас тĕлĕшпе Ленин тĕплĕ правилăсем палăртса хурать. Вăл учрежденисенче ĕçне пыракансене йышăнмалли кунсемпе сехетсем çинчен, пынă çынсен ячĕсене çырмалли кĕнекесем çинчен, çав çын мĕн ĕçпе пыни тата унăн ĕçне малалла ăçта яни çинчен, хăш сехетре йышăнмалли çинчен, справка паракан бюросем организацилемелли çинчен калакан правилăсем палăртса хурать.

Формализмшăн, волокитăшăн, бюрократизмшăн айăплă çынсене Ленин питех те çирĕп наказани пама хушнă.

Бюрократизмшăн айăплă çынсене пĕртте хĕрхенменнине ак çак пример кăтартса парать: 1919 çулта январь уйăхĕнче Ленин Курскри чекана телеграмма янă, çав телеграммăра Курскра продовольстви хатĕрлекен центральнăй организацин пĕр членне, вăл Мускавран пынă выçă рабочисене 120 çынна нимĕнле пулăшу памасăрах каялла янăшăн, арестлеме хушнă. Ленин çав телеграммăра çапла çырнă: «Ĕç çине формальнă тата бюрократла пăхнăшăн... айăпласси хаяр, перçе пăрахас таранах хаяр пуласси çинчен хаçатсенче тата листоксенче пичетлесе пĕлтермелле» (Ленин, том XXIX, стр. 378).

Тепĕр çырура, профессор Графтио питех те тĕлĕнмелле волокита çинчен панă жалоба пирки, Ленин юстици халăх комиссарне çаксене тума хушать:

«1) çак ĕçе суда памалла;

2) айăплисене пичетре те тата çирĕп айăпласа та намăслантармалла;

3) волокитăшăн хытăрах айăплаччăр тесе судьясене Ц. К. урлă хистемелле;

4) волокитăпа **ăнăçлăн** кĕрешмелли майсем палăртса хатĕрлеме Мускаври халăх судьисен, трибунал членĕсен т. ыт. канашлунĕ пухмалла;

5) обязательнăй... Мускаври волокита çинчен Мускавра 4—6 ĕçе судра пăхса тухмалла, «паллăрах» ĕççене суйласа илсе, кашни судран **политикăллă** ĕç туса хумалла...» (Ленин, том XXIX, стр. 403).

1922 çулти çырăвĕсенче, «хутсем çырса ларас ĕçе» сĕтĕрсе кӳртекен «бюрократла шăртлă лачакаран» асăрхатарса, Ленин бюрократизма тата волокитăна хирĕç кĕрешме хушнă, ĕçе мĕнле тунине тĕплĕн тĕрĕслеме, опыта тĕрĕслеме кирлине кăтартса панă. Вăл кашни руководителĕн хушнă ĕçе тĕрĕслемешкĕн талăкра **обязательнăй** 1—2 сехет уйăрмалла, тесе шутланă. «Çынсене тĕпчесе вĕренмелле, **ĕçе пĕлекен** работниксене шырамалла,—тесе çырнă Ленин.—Тĕп ĕç халĕ çакăнта; унсăрăн пĕтĕм приказсемпе постановленисем—вараланчăк хут çеç» (Ленин, том XXVII, стр. 161).

Бюрократизмпа кĕрешес çĕрте ĕçе мĕнле тунине тĕрĕслесси чи паха метод пулса тăрать, Ленинпа Сталин çавăнпа та ĕнтĕ йышăннă решенисене пурнăçа кĕртнине чăннипех большевикла тĕрĕслеме хушаççĕ.

«Бюрократизмăн хăрушлăхĕ,—тесе каланă Сталин юлташ ВКП(б) XVI съездĕнче,—чи малтан çакăнта пулса тăрать: вăл пирĕн стройăн ăшĕнче палăрмасăр тăракан çавтари нумай резервсене, вĕсемпе усă курма май памасăр пусарса тăрать, массăсен творчествăллă пуçарулăхне **канцелярщинă**па сыхса, пĕтерсе хума тăрăшать, партин çĕнĕрен пуçласа янă кашни ĕçне вак ĕç, нимĕн вырăнне тăман пули-пулми ĕç туса хурасси патне илсе пырать. Бюрократизмăн хăрушлăхĕ, иккĕмĕшĕнчен, çакăнта пулать: вăл **ĕçе мĕнле туса пынине тĕрĕслессине** юратмасть тата ертсе пыракан организацисен тĕп кăтартăвĕсене пурнăçран уйăрăлса кайнă пуш-пушă хут татăкĕ туса хума хăтланать. Хăрушлăх пирĕн учрежденисенче ларса юлнă киввĕ бюрократсем çеç мар, вĕсем те ун чухлех хăрушă мар,—хăрушлăх—уйрăмах çĕнĕ бюрократсем, совет бюрократăсем пулса тăраççĕ, вĕсем хушшинче «коммунист-бюрократсем» кайри вырăнтах тăмаççĕ. Эпĕ кунта çакăн пек «коммунистсене» — рабочи класпа хресченсен миллионлă массисен творчествăллă пуçарулăхĕпе пултарулăхне канцелярингчен тухакан распоряженисемпе тата «декретсемпе», çавсен вăйне вĕсем фетиша ĕненнĕ пекех ĕненеççĕ, улăштарма тăрăшакан «коммунистсене» асра тытса калатăп» («Ленинизм ыйтăвĕсем», 10-мĕш изд., стр. 401).

Бюрократизма çĕмĕрсе тăкас, бюрократла «шухăш-кăмăлсене» тата «йăласене» пĕтерес задача лартса,—Сталин юлташ партин XVI съездĕнче çак кĕрешӳ тăватă линипе: пĕрремĕшĕнчен, **самокритикăна** сарса ярас линипе, иккĕмĕшĕнчен, **ĕçе мĕнле тунине тĕрĕслессине** организацилес линипе; виççĕмĕшĕнчен, **аппарата тасатас** линипе; тăваттăмĕшĕнчен, аппаратра ĕçлеме аялтан, рабочи класс хушшинчен совет халăхне чĕререн парăннă çынсене **уйăрса лартас** линипе пулса пымалла тесе уйăрăнах кăтартса панă.

«Ĕçе мĕнле тунине тĕрĕслессине лайăх организацилени вăл,—тесе каланă Сталин юлташ партин XVII съездĕнче,—аппаратăн ĕçĕ мĕнле тăнине кирек хăш вăхăтра та курса тăма пулăшакан, бюрократсемпе канцеляристсене тăрă шыв çине кăларма пулăшакан прожектор пулса тăрать. Шанчăклăнах калама пулать, пирĕн ĕçри çитменлĕхсемпе прорывсен вунă пайĕнчен тăхăр пайĕ ĕçе мĕнле тунине тĕрĕслессине тĕрĕс организацилени пулманнинчен килет. Нимĕн иккĕленмелли те çук, ĕçе мĕнле тунине кирлĕ тараи тĕрĕслесе пынă пулсан, çак çитменлĕхсемпе прорывсем пулассине эпир малтанах курса, вĕсене сирсе пынă пулăттăмăр». Çакăн пек большевикла контроль çаксене вĕçне çитнех пĕлме пултарать: ертсе пыракан организацисен решенийĕсене бюрократсемпе канцеляристсем сукно айне хумаççĕ-и, çав распоряженисене пăсмаççĕ-и, аппарат усăсăрах ĕçлесе ларнăçтан-и.

Бюрократизмпа кĕрешес задачăна Сталин юлташ кадрсен тата ĕççыннин массисен пĕтĕмĕшлĕ культурлăхне çĕклессипе çыхăнтарать. Ĕççынни массисене коммунистла воспитани пани, кадрсене марксистла-ленинла вĕрентсе пиçĕхтерни, вĕсен культурине çĕклет тата бюрократизма пĕтерме пулăшать.

Бюрократизм тата кăмăла тултарса лăпланса ларни—вĕсем пĕр тăван япаласем. Сталин юлташ пире яланах çапла вĕрентет: большевиксем тунă çитĕнӳсемпе лăпланса ларма пултараймаççĕ, мăнкăмăлланни большевиксене килĕшмест, большевиксем хăйсенчен, хăйсен ĕçĕнчен уйăрăнах нумай ыйтмалла, большевик çитменлĕхсемпе килĕшмесĕр тăнипе тата массăсемпе çывăх пулнипе палăрса тăмалла.

Сталин юлташ çапла вĕрентет: большевикшăн тăван çĕршыв интересĕсем пуринчен çӳлте тăмалла, эпир пурте государство тарăсем пулса тăратпăр, партипе правительство решенийĕсене пурнăçа кĕртес ĕçре большевик дисциплинăллă пулмалла.

Сталин юлташ пире: большевик яланах киввĕ тата хытса ларнă йăласене хирĕç, кая юлнăйăха, волокитăна, канцелярщинăна хирĕç кĕрешекен пулмалла, вăл техникăра, хуçалăхра, ертсе пырас ĕçре революционер пулмалла тата нимĕнрен те хăрамасăр малалла пымалла, тесе вĕрентет.

* * *

Яланах пулса пыракан, большевикла ĕçлĕхлĕ контролĕн питех те пысăк вăйне ăнланса илмен, канцелярла-бюрократла лачакара путса ларнă организацисемпе учрежденисем пирĕн халĕ те пур-ха.

Пĕтĕм Союзри XVIII партконференцинче хăшпĕр наркоматсен ĕçĕнчи бюрократла методсене питех те вăйлăн критиклерĕç. Маленков юлташ хăйĕн докладĕнче наркоматсен — тинĕс флочĕн, электропромышленность, боеприпассен т. ыт. наркоматсен руководствинчи канцелярла-бюрократла методсем пуррине кăтартса паракан чылай фактсем çинчен каларĕ.

Промышленноçа, транспорта, государство аппаратне питех те пысăк сиен кӳрекен бюрократла руководствă меточĕсене конференци татăклăнах с

Тырпул тухăçне малалла ӳстерессишĕн пыракан кĕрешӳре хими мĕнле выраăн йышăнса тăрать

Академик Д. Н. Прянишниковпа калаçни

ВКП(б) Пĕтĕм Союзри XVIII конференцийĕ тĕштырă культурисен, хлопок сыреçăн, йĕтĕн сӳсĕн, сахăр кăшманĕн, çĕрулмин, вильăх апачĕ тумалли культурăсемпе ытти культурăсен пĕтĕм продукцине ӳстерес задача васкавлăн пурнăçа кĕртмелли задача пулса тăнине палла турĕ. Конференци лартнă задачăсене ăнăçлăн татса парас тĕлĕшпе колхозсенче, совхозсенче тата МТС-сенче пысăк ĕç сарăлса пырать. Социализмлă производствăпа нимĕн уйрăлми сыхăнса тăракан совет науки тăпра çимĕçлĕхне малалла ӳстерме кирлĕ çулăйăрсене ывăнма пĕлмесĕр шырать. Хими тырпул тухăçлăхне хăпартма хăватлă хĕçпăллă парать. Хими промышленноçĕ—халăх хуçалăхĕн питĕ те çăмăрăк отраслă пулсан та, пирĕн çĕршывра ялхуçалăхне химизацилес ĕç пысăк ситĕнӳсем турĕ, малашлăх валли питех те анлă çулăйăрсем уçăлаççĕ. Пирĕн химиксемпе геологсем тĕпчесе çăнăн çакна кăтартса пачĕ: СССР—калипе фосфор тĕлĕшĕнчен тĕнчере пĕрремĕш вырăн йышăнса тăракан çĕршыв: фосфатсен пĕтĕм тĕнчери запасĕсен 50 процента яхăн пайĕ, калин 80 процент ытларах пайĕ совет çĕрĕсем айĕнче сыхланса выртать. Чĕртаваран çак питех те пысăк запасĕсен никĕсĕ çинче Совет Союзĕнчи хими промышленноçĕ вăйлăн ӳссе пырать. Суперфосфат туса кăларас тĕлĕшпе ССР Союзĕ тĕнчере иккĕмĕш вырăн йышăнчĕ те ĕнтĕ, туса кăларакан пĕтĕм удобренисен суммипе—тăваттăмĕш вырăн йышăнчĕ. Сталинла пятилеткăсем пуçланиччен çак çĕрле эпир Европăра чи кайри вырăнта пулнă. Иртнĕ çулта пирĕн промышленность социализмлă ялхуçалăхне пана тĕрлĕ удобренисен виçи патша Российĕ 1913 çулта усă курнă удобренисен виçинчен çичĕ хут пысăкрах пулнă, ун чухне ăна та пулин ютçĕршывсенчен кӳрсе килнĕ, патша Российĕн хăйĕн хими промышленноçĕ пулман (çаплă ĕнтĕ 1940 çулта туксен производстви вăрçăнченхи производствăран 50 хут пысăкрах пулнă). Хӳмиллĕ 20 тĕрлĕ удобренисем тата ялхуçалăх культурисене сиенлекен хурт-кăпшанкăсене хирĕç кĕрешме нумай йышши ядсем туса хатĕрлеме вĕренсе çитнĕ. Технически хаклă культурăсем валли туса кăларакан удобренисен хисепĕ çулран çулах ӳссе пырать. Пирĕн çĕршывăмăрăк уйĕсем, Америкăри Пĕрлешӳллĕ Штатсенчипе танлаштарсан, икĕ хут нумайрах удобрени илсе тăраççĕ.

Минераллă удобренисемпе усă курма пуçланăранпа пĕр пилĕкçуллăх хушшинче (1934—1939 çулсенче) Узбекистанра çĕрмамăк тухăçлăхĕ икĕ хут ӳснĕ. Çак ĕçре шăпах ĕнтĕ химизаци татăкла обязательствăсене илсе Вăрмар районĕнпе ăмăртăва тухма йышăннăчĕ. Унтанпа икĕ уйăх иртрĕ. Районпа район хушшинчи ăмăрту договорне алă пусса çирĕплетнĕ-и? Çĕрпӳ районĕн представителĕсем договора алă пусса Вăрмар районне ярса панă. Вăрмар районĕн представителĕсем вăл договор çине алă пусни паян кун та палла мар-ха.

Колхозсем умĕнче кăçал пысăк задачăсем тăраççĕ. ССР Союзĕн Халăх Комиссарĕсен Совечĕпе ВКП(б) Центральный Комитечĕ «Ялхуçалăх культурисен тухăçлăхне тата выльăх-чĕрлĕх продуктивлăхне ӳстернĕшĕн Чăваш АССР Республикинчи колхозниксене ĕçшĕн хушса тӳлесси çинчен» йышăннă постановлени тăрăх ĕçлесе, социализмлă çĕрĕçĕнче çĕнĕ çĕнтерӳсем тумалла. Умра тăракан ĕçсене пурнăçа кĕртессишĕн социализмлă ăмăртăва тивĕçлипе сарса пымалла.

Т. МАЙОРОВ.

Именкассинчи (Красноармейски р.) гидроэлектростанцинче. УКЕРЧĔК ÇИНЧЕ: ГЭС-ри старший механик Г. Е. Новоселов юлташ распределительнăй щит патĕнче.

Г. Костин фото-ӳкерчĕкĕ.

▲ ▲ ▲

Çĕрпӳ районĕнчи колхозсем ăмăртса ĕçлемеççĕ

— Эпир кăçал хамăр ялсоветри «Канаш» колхозпа ăмăртăва тухрăмăр, — тет Янсакасси ялсоветĕнчи «Путь Ленина» колхоз председателĕ Иванов юлташ. Чăн та, колхозниксен февралĕн 22-мĕшĕнче пулнă пухăвĕнче ăмăртăва тухма йышăннă пулнă. Паян кунпа çитсе те договор туман. Çакна пулах бригадасемпе звеносем тата ӳйăх колхозниксем хушшинче те ăмăрту сарăлса пымасть. Колхоз çуракине тухма хатĕр мар. Вăрлăх пахалăхне тĕрĕслеттермен. Райçĕрĕç пайĕ 13 гектар çине клевер акма план панă. Вăрлăх çук. Колхозниксем каланă тăрăх, кунта çĕре нумай çимĕç памалла. Ку ĕнтĕ удобренисемпе пĕлсе тата туллин усă курма кирлине пĕлтерет. Çакăнпăн тăрăшмаççĕ-ха. Минераллă удобренисем пĕр центнер та кӳрсе килмен. 85 гектар çине çуртри акмалла. Тислĕк 270 лав çеç турттарса кăларнă.

«Путь Ленина» колхоз пĕр-пĕр колхозпа чăннипе ăмăртса ĕçленĕ, договорта кăтартнă обязательствăсене вăхăтра пурнăçласа пынă пулсан, паллах, кун пек результатсем пулмĕччĕç. Договор туса çирĕплетмен. Кашни колхоз хăйне май ĕçлет.

Кунта пĕр колхоз ĕçне кĕскен илсе кăтартрăмăр. Районра 113 колхоз. Райçĕрĕç пайĕнчи сведенисем тăрăх, кăçал пурĕ те 10 колхоз хушшинче çеç ăмăрту договорĕсем тунă.

Февралĕн 8-мĕшĕнче ялхуçалăхĕнче малта пыракансен районри канашлăвĕ пулчĕ. Канашлу участникĕсем ялхуçалăх культурисен тухăçлăхне тата выльăх-чĕрлĕх продуктивлăхне ӳстерме татăклă обязательствăсем илсе Вăрмар районĕнпе ăмăртăва тухма йышăннăчĕ. Унтанпа икĕ уйăх иртрĕ. Районпа район хушшинчи ăмăрту договорне алă пусса çирĕплетнĕ-и? Çĕрпӳ районĕн представителĕсем договора алă пусса Вăрмар районне ярса панă. Вăрмар районĕн представителĕсем вăл договор çине алă пусни паян кун та палла мар-ха.

Колхозсем умĕнче кăçал пысăк задачăсем тăраççĕ. ССР Союзĕн Халăх Комиссарĕсен Совечĕпе ВКП(б) Центральный Комитечĕ «Ялхуçалăх культурисен тухăçлăхне тата выльăх-чĕрлĕх продуктивлăхне ӳстернĕшĕн Чăваш АССР Республикинчи колхозниксене ĕçшĕн хушса тӳлесси çинчен» йышăннă постановлени тăрăх ĕçлесе, социализмлă çĕрĕçĕнче çĕнĕ çĕнтерӳсем тумалла. Умра тăракан ĕçсене пурнăçа кĕртессишĕн социализмлă ăмăртăва тивĕçлипе сарса пымалла.

Т. МАЙОРОВ.

Çĕмĕрле пристанĕ навигаци пуçланас умĕн

Çитес кунсенче Сăрă шывĕ çинче навигаци пуçланать. Çурхи шывпа туллин усă курса юлас тесен, навигацине лайăх хатĕрленни кирлĕ. Навигаци пуçланиччен пĕтĕм грузсене тивĕçлĕ вырăнсене çитермелле пулнă. Çакăнпа пĕрлех ĕç вăйĕ те çителĕклĕ пулмалла.

Çак енĕпе ĕçсем Çĕмĕрле пристанĕнче мĕнле тăраççĕ-ха? Çакна каламалла: пристань кăçалхи навигацине иртнĕ çултинчен лайăхрах хатĕрленнĕ. Паянхи куна пристань патĕнче вутă 6000 кубометр, пичке-катка комплекчĕсем 60 тонна т. ыт. япаласем темиçе вуншар тонна выртаççĕ. Пристань хуçалăхĕ те хатĕр. Анчах тунă ĕçсене çителĕклĕ теме çук, туса çитермен ĕçсем халĕ те сахал мар-ха.

Сулăсене пĕтĕмпех çак икĕ уйăх хушшинче юхтарса пĕтермелле.

Паллах, ĕç пĕчĕк мар. Ăна ăнăçлăн пурнăçласси пĕтĕмпех малтан хатĕрленнинчен килет. Анчах ямалли грузсем паянхи куна сахал, вĕсем клиентсем патĕнчех выртаççĕ-ха. Пристань начальникĕ Емешов юлташ каланă тăрăх, чылай клиентсем шыв кайнă вăхăтра кăна грузсене шыв хĕрнĕ турттарса пыма шутлаççĕ. Сăмахран, древкомбинатăн сĕтел-пукансем 700 тонна ямалла. Паянхи куна вĕсем комбинат склачĕсенчех, Сăрă хĕрне турттарасси çинчен шарламаççĕ те.

Иртнĕ çулта ĕç вăйĕ çителĕксĕр пулнă пирки чылай грузсене шывпа юхтарайман. Çавна май пичке-каткасем, клепкăсемпе вутăсем, пĕтĕмпе 6 пин тонна, шыв хĕрнех юлнă. Пристань иртнĕ çулти плана пĕтĕмпе те 60 процент çеç тултарнă. Кăçал çавăн пек ан пултăр тесен, кирлĕ чухлĕ ĕç вăйĕ пулмалла. Вăтамран илсен апрель — май уйăхĕсенче кашни кунах 100 çынтан кая мар ĕçлемелле.

— Сирĕн миçе çын пур?—тесе ыйтрăмăр эпир пристань начальникĕнчен.

— Пристанĕн пĕр çын та çук. Кăçал клиентсен хăйсен ĕç вăйĕ тăратмалла. Анчах мĕн чухлĕ ĕç вăйĕ пуласси çинчен пире пĕлтермеççĕ-ха,—терĕ вăл.

Предприятисемпе учрежденисен тата организацисен руководителĕсем грузсене тиеме е турттарма çынсем хатĕрлесси çинчен сахал интересленеççĕ.

Пристань хĕрринче ларек, общежитисем, хĕрлĕ кĕтес, столовăй пулмалла. Паянхи куна нихăшне те хатĕрлемен. Ларек пур, анчах унта нимĕн те çук. Юлашки вăхăтра хуларан çăкăр та илсе пыма пăрахнă. Суту-илӳ организацийĕсем пристань çинчен пачах манса кайнă. Сăмах майăн çакна та калас пулать: суту-илӳ тăвас ĕçе кунта иртнĕ çура та япăх организациленĕ пулнă.

Навигаци пуçланасси нумаях юлмарĕ. Кун çинчен Çĕмĕрлере пĕлеççĕ, хăшĕсем ăна кĕтсех тăраççĕ. Анчах ответлă тапхăра кирлĕ пек хатĕрленмесĕр кĕтсе илекенсем те пур-ха. Навигаци пуçланиччен райисполком та хозяйственниксемпе канашлу ирттерме тахçанах хатĕрленет. Халĕ те ăна вăл ыранран ырана хăварса пырать.

Çĕмĕрле. (Хамăр корр.).

Çунтармалли япаласене тирпейлĕ тыткаламалла

Çунтармалли (краççин, бензин, нефть) тата сĕрмелли япаласене (афтол, нигрол, лигроин) тирпейлĕ тыткаласси, вĕсене перекетлесси — МТС работникĕсен умĕнче тăракан кулленхи пысăк ĕç пулса тăрать.

Красноармейски МТС-че горючисене тирпейсĕр, хуçасăрла тыткалани те пулнă. Иртнĕ çулти çуракинче «СТЗ» тракторпа пĕр гектар сухалама 16,6 килограмм вырăнне 17,3 килограмм расходланă. Кашни гектар пуçне 0,7 килограмм ытлашши расходланă. «СТЗ НАТИ» тракторпа 15,9 килограмм вырăнне 16,4 килограмм расходланă. Сĕртме сухи тунă чухне татах та нумайтарах расходланă. «СТЗ-НАТИ» тракторпа 18,0 килограмм вырăнне 20,0 килограмм расходланă. «СТЗ» тракторпа кĕрхи сĕртме сухи тунă чухне 18,5 килограмм вырăнне 21,2 килограмм расходланă. Комбайнпа вырнă чухне краççин-пурĕ 72,1 центнер ытлашши çунтарнă. Комбайнпа авăн çапнă чухне 24,6 центнер бензин ытлашши расходланă. Çавсене укçа çине куçарсан вăл 27.258 тенкĕ пулать.

Трактористсемпе комбайнерсем горючисене лайăх, тирпейлĕ тыткаланă пулсан, ку ĕçе МТС руководителĕсем çирĕппĕн тĕрĕслесе пынă пулсан, МТС сиен курман пулĕччĕ.

Тракторист Василий Гордеев мĕнпурĕ 122 сехет сухаласа 739 килограмм краççин ытлашши çунтарнă. Илья Иванов 36 гектар сухаласа 208 килограмм краççин ытлашши расходланă. 1940 çулта çунтармалли япаласене çакăн пек ытлашши расходланă трактористсем çĕр çын ытла пулнă.

МТС руководителĕсен, парторганизацисен тата кашни трактористпа комбайнерăн задачи—кăçалхи çуракинчен пуçласа ялхуçалăх ĕçĕсем вăхăтĕнче çунтармалли тата сĕрмелли япаласене перекетлессишĕн большевикла кĕрешесси пулать. Краççинпа бензина перекетлесси трактористсемпе комбайнерсен чыслă та мухтавлă ĕçĕ пулмалла.

Л. КОНСТАНТИНОВ.

Активистсемпе ĕçлемен

ССР Союзĕнчи СВБ Центральнăй Совечĕ кăтартса панă тăрăх, кашни райсовет çумĕнчех комиссисем тумалла, комиссисенче ĕçлеме активистсене явăçтармалла. Çак комиссисене иртнĕ çулти сентябрь уйăхĕнчех туса ĕçе тытăнтармалла пулнă.

СВБ Çĕмĕрле райсовечĕ çумĕнче те çавăн пек комиссисем тунă. Анчах вĕсем хут çинче кăна шутланса тăраççĕ.

Кунти райсовет председателĕ Дедушкин юлташ:—Эпир комиссисем тунă, тесе каласа пачăç. Ĕненекенсем хушшинче ĕçлекен комисси председательне Вольнов юлташа суйланă мĕн. Анчах ун çинчен Вольнов юлташ хăй те пĕлмен.

Çавăн пекех тĕне хирĕçле пропаганда радио тата пичет урлă туса пыракан комиссине виçĕ çынтан уйăрнă. Çак комиссин председателĕ пулма Дерябин юлташа суйланă. Районри редакцинче ĕçлекенсем кун пек комисси пурри-çукки çинчен пĕлмен те. Мĕн тунă-ха апла пулсан комисси?

СВБ ĕçне актива хутшăнтарманни — пысăк çитменлĕх. Ку çитменлĕхе пĕтермелле. СВБ райсовечĕсем çумĕнчи комиссисен ĕçĕсене чĕртсе ямалла.

М. СИМАКОВ.

Политпросвет работникĕсен канашлăвĕ

ИШЛЕЙ. Районри вулав çурчĕсемпе колхоз клубĕсен заведующийĕсен тата промысла артелĕсенчи культработниксен канашлăвĕ пулса иртрĕ. Канашлура политпросвет работникĕсен çураки вăхăтĕнче тумалли ĕçĕсем çинчен тата Осоавиахимăн 15-мĕш лотерей билечĕсене сарасси çинчен сӳтсе-явăрĕç.

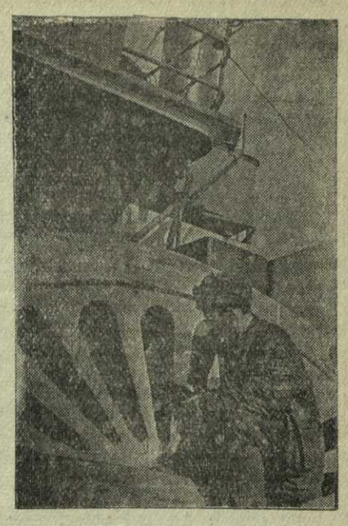

1941 çулти навигаци умĕн. УКЕРЧĔК ÇИНЧЕ: «20 лет ЧАССР» пароход механикĕн 2-мĕш помощникĕ стахановец А. Ведин юлташ ремонт тăвать. (Шупашкар пристанĕ).

А. Костин фото-ӳкерчĕкĕ.

▲ ▲ ▲

Учительсен заочнăй вĕренĕвне ертсе пырас пулать

Аттестаци комиссийĕсем хушса хăварнипе чылай учительсен, вĕренӳ çителĕксĕр пулнисен, 1939, 1940 тата 1941 çулсенче педучилищĕрен е институтран заочно вĕренсе тухмалла пулнă. Элĕк районĕнче виçĕ çул хушшинче I—IV классенче ĕçлекен учительсенчен 7 çын, V—X классенче ĕçлекенсенчен 4 çын кăна вĕренсе тухса, учитель званине илнĕ. Ку вăл—пит те сахал.

Учительсем çакăн пек сахал вĕренни районри çутăç пайĕнчи работниксем ку ĕç çине çителĕклĕ пăхманнинчен те килет. Тата, тепĕр енчен, чылай учительсем хăйсем те аттестаци комиссисем хушса хăварнă ĕçĕн ответлăхне туйман, хăйсен квалификацине, пĕлӳне ӳстерессишĕн çителĕклĕ тăрăшман.

Хальхи вăхăтра ĕçлекен учительсенчен çитес çулсенче педучилищĕрен 58 çын, учительски институтран 70 çын тата педагогика институтĕнчен 27 çын заочно вĕренсе тухмалла. 155 учителĕн заочно вĕренмелле пулсан, 112 учитель халĕ те вĕренме тытăнман-ха. Вĕсен халех вĕренме тытăнмалла.

Вĕренме условисем çителĕклĕ. Заочно вĕренмелли учительсем пурте пекех çамрăксем. Вĕсем чылайăшĕ вăтам шкултан, аслă классенче ĕçлекенсем чылайăшĕ педучилищĕсенчен вĕренсе тухнă, шкулта ĕçлесе практика илнĕ. Çак юлташсем тăрăшса вĕренсен иккĕ çул хушшинче педучилище е институт программине вĕренсе тухма пултараççĕ. Вĕренме—тимлĕх тата учитель ĕçне юратни кăна кирлĕ. Чылай учительсене заочно вĕренсе тухма вăхăта хушса панă. Анчах малашне çителĕклĕ пĕлӳ илнисем, тивĕçлĕ шкултан вĕренсе тухнисем кăна учитель ĕçĕнче юлĕç. Çакна асра тытса, заочно вĕренме тивĕçлĕ учительсен пурин те тăрăшса вĕренмелле.

Çав вăхăтрах районри çутăç пайĕ учительсен заочно вĕренĕвне организацилени тата ертсе пыни кирлĕ.

АРС. ЗОЛОТОВ.

Выльăхсене искусственнăй майпа пĕтĕлентермелли пункт

ЕТĔРНЕ. Ирçери «Сура» колхозра выльăхсене искусственнăй майпа пĕтĕлентермелли пункт иртнĕ çулта лайăх ĕçленĕ. Çакна шута илсе, ку колхозра кăçал та выльăхсене искусственнăй майпа пĕтĕлентермелли пункт уçнă. Пункт заведующийĕ пулса ĕçлеме В. Михайлов юлташа уйăрнă. Вăл нумаях пулмасть курсран вĕренсе тухрĕ.

Пунктра ĕçлеме кирлĕ хатĕрсене çителĕклех туяннă. Н. Ц.

Иккĕмĕш сменăра

Иккĕмĕш смена ĕçе тытăниччен вăхăт 5 минута кăна юлчĕ. Ку вăхăтра ĕнтĕ кашни рабочин хăйĕн вырăнĕнче пулмалла.

Столярно-мебельнăй цехри станоксем патĕнче пĕр çын та курăнмасть-ха. Цехра ăçта килчĕ унта тĕрлĕ детальсем сапаланса выртаççĕ. Циркульнăй пăчăкăллă станокпа «фуганка» хушшинче паян-ыран кирлĕ мар детальсен купи вырттать, пĕр енчен пăхсан станоксем пачах курăнмаççĕ.

Шăп 17 сехет та 20 минутăра энерги пачĕç. Цехра ĕç пуçланмарĕ-ха. Станочниксем материалсем йăтаççĕ. Мастер Яковлев юлташ та вĕсемпе пĕрлех. Сехет стрелки 40 минута çине куçать. Мастер хыпалансах машина отделенине кĕрет, станоксене ĕçе ямасть. Çакăн хыççăнах циркульнăй пăчăкăллă станок, «фуганка» ĕçлеме пуçларĕç, тепĕр 5 минутăран торцовальнăй станока ĕçе яраççĕ. Фрезеровщик Жирманов юлташ халь çеç хăйĕн станокне ĕçлеттерме пуçларĕ.

Сверлильнăй станок патĕнче Жесткова юлташ тăрать. Вăл станокăн сверлине уläштарса лартасшăн, анчах ĕç каймасть. Ун патне мастер пырать, унтан дежурнăй слесарь — Клибышов юлташа чĕнеççĕ. Вăл сверлона хăйарма пуçларĕ. Вăхăт нумай иртме пултарать. Мĕн тăвас? Жесткова юлташа «шипорез» станок çине куçараççĕ. Кунта вăл 18 сехет те 25 минутăра кăна ĕçлеме тытăнать. Урăхла каласан, Жесткова юлташ смена пуçланнă хыççăн ĕçе 1 сехет те 5 минута иртсен çеç тытăнчĕ.

— Пăчăкă уläштармалла! — илтĕнчĕ сасă. Ку—Ефимова юлташ. Мотора чарараççĕ. Çак вăхăтра тата 2 станок чарăнаççĕ. Ăçем 5—6 минутăран кăна ĕçлеме пуçлаççĕ. Мĕншĕн тесен, станоксем пĕр мотор вăйĕпе ĕçлеççĕ. Çичĕ сехет те 50 минутăра торцовальнăй станок чарăнать. Станочница Киселева юлташ материал ыйтать. Çук, ăçтан тупмалла ăна? Мастер та ним тума аптрать. Станокран инçех те мар урăх виçеллĕ детальсем выртаççĕ. Мастер хушнă тăрăх, Киселева çав детальсемпе ĕçлеме тытăнать.

Çак вăхăтра фрезернăй станок чарăнать. Станочник Жирманов никамран ыйтмасăр тепĕр отделени еннелле каять.

— Мĕншĕн станока чарчĕ? — ыйтрăмăр эпир.

— Чĕлĕм туртма кайрĕ пулас,—тесе ответлерĕ мастер.

Вăхăт 12 минута иртрĕ. Жирманов чĕлĕм туртса таврăнчĕ. Çак хушăра вăл ĕçленĕ пулсан 48 штука деталь туса кăларĕччĕ. Ку çеç мар, Жирманов курилкăран килнĕ хыççăн, сӳрĕкрех ĕçлеме пуçларĕ. Паçăр вăл минутăра 4 штука деталь тăваттăç, халĕ 2—3 штука çеç. Вăл мĕнле ĕçленине мастер та, цех начальникĕ те кураççĕ. Анчах нихăшĕ те асăрхаттармаççĕ.

— Вăл вĕт сĕнĕ çын, станок çинче ĕçлеме те лайăххăн вĕренсе çитмен,—терĕ ун çинчен дежурнăй слесарь.

Сакăр сехет çитес умĕн чылай станоксем таврашĕнче выртакан материалсем сахалланчĕç, подсобнăй работниксем йăтса çитереймеççĕ, вĕсем сахалланă. Çавăнпа станоксем чарăнасса уççăнах пĕлетĕн. 20 сехет те 10 минутăра торцовальнăй станок чарăнчĕ. Ун çинче ĕçлекен Киселева юлташ тепĕр станок —«рейсмус» станок çине куçарĕ. Анчах станок хатĕр мар, ăна çу сĕрмелле, пăхса тухмалла. Кăна тума каллех мотора чараççĕ. 16 минута иртнĕ хыççăн çеç мотор ĕçе каять. Жесткова юлташ питех те çаврăнăсăр ĕçлет, 21 сехет те 14 минутăра вăл пачах ĕçлеме чарăнчĕ. Тепĕр 6 минутăран каçхи апата каймалли перерыв пуçланчĕ.

* * *

Перерыв хыççăн та ĕç вăхăтра пуçланмарĕ. Жесткова юлташ ĕçе 22 сехет те 26 минутăра çеç тытăнчĕ.

Малтан вăл, перерыв пуличчен, «Шипорез» çинче ĕçлетĕ, кайран ăна сверлильнăй станок çине куçараççĕ. Кунта та тухăçлăн ĕçлени курăнмасть, 26 минута хушшинче пĕтĕмпе те 15 деталь шăтарчĕ (минутăра 2—3 штука тума пулать). Кун хыççăн каллех сверло уläштараççĕ, простой 14 минута пулать.

23 сехетре циркульнăй пăчăкăллă станок чарăнать.

— Материал çук, материал кирлĕ,— тет станочница Ефимова юлташ. Ун патне васкавлăн мастер пырать. Таврара кирлĕ материалсем курăнмаççĕ. Мастер, станочница тата тепĕр подсобнăй работница завод территорине тухаççĕ. Кăшт вăхăт иртсен вĕсем материалсем йăтса кĕреççĕ. Каллех пăчăкăна уläштармалла, унăн мотора чармалла. 23 сехет те 16 минутăра кăна Ефимова юлташ ĕçлеме тытăнать.

Вăхăт çурçĕр çитет, смена пĕтесси нĕ сехет çеç юлчĕ. Хĕрӳллĕ ĕç пымалла. Анчах пачах урăхла: станоксем пасăрхи пекех пĕрин хыççăн тепри чарăнаççĕ, материалсем çителĕксĕр. Мастера нимĕнле канăç та çук, вăлах тултан цеха материалсем йăтать, станок патĕнчи детальсене тепĕр çĕре куçарать, станоксен пайĕсене лартать, мĕнчухлĕ деталь тунине шута илет т. ыт. тата. Икĕ сехет çитсен тин вăл пушанать, рабочисем ĕçлесе пĕтереççĕ, тепĕртак тăрсан вăл та цеха питĕрсе кайать.

* * *

Çакăн пек иртет иккĕмĕш сменăри ĕç «Труженик» заводри столярно-мебельнăй цехра. Кунта эпир апрелĕн 11-мĕшĕнчи каçхи ĕç çинчен кăна кăтартрăмăр, ытти çитменлĕхсем çинчен асăнмарăмăр. Сăмах майĕн вĕсене те палăртмаллах.

Ку цехра пĕтĕмпе 13 станок. Анчах ĕçлекеннисем 8 кăна, каçхи сменăра вĕсем те пурте ĕçлеймеççĕ, апрелĕн 11-мĕшĕнче 5 станок çеç ĕçлерĕ. 5 станок пачах ахаль лараççĕ: 3 токарнăй станок сӳçапсем айне пулнă. «Вĕсем çинче ĕçлемелли çук», теççĕ цех руководителĕсем. Пĕр вăхăтра пĕчĕк «рейсмус» станок çинче портрет рамкисем, парник рамисем тунă, халĕ вара вĕсене тума чарăннă. Урăх детальсем тума май çук-ши вара унпа?

Цехра çирĕп учет, дисциплина çук. Рабочисем хăйсем мĕнле ĕçлени çинчен пĕлмеççĕ, вĕсемшĕн норма паллă мар. Çавăнпа кам мĕнле ĕçлес тет, çавăн пек ĕçлет. Çитменне тата вĕсен ĕçне кирлĕ пек учета илмеççĕ.

Хăшпĕр станочниксем техникăна вĕренсе çитмен. Акă Жирманов юлташ шофер курсĕнчен вĕренсе тухнă та, ăна цеха янă. Малтан вăл «фуганка» çинче, 4 кун каялла фрезернăй станок çинче ĕçлеме пуçланă. Вăл станок пайĕсене пачах пĕлмест. Мастер Яковлев юлташ та техникăна пĕлмест, ку цеха ăна апрелĕн 7-мĕшĕнче кăна янă. Çавăнпа вăл хăйне мастера лартнăран тĕлĕнмеллипех тĕлĕнет.

— Эпĕ электрик, ку ĕçе пачах пĕлместĕп. Станока ĕçе ярас пулсан, хам пĕлнĕ пек çеç хăтланатăп,—терĕ вăл.

Çаксем ĕнтĕ ĕçре пысăк чăрмав кӳреççĕ. Ахальтен мар столярно-мебельнăй цех заводра чи кая юлса пыраканни шутланать. Хăйне панă плана вăл уйăхран уйăха, кварталтан квартала тултараймасть. Кăçалхи пĕрремĕш кварталта унăн 162.070 тенкĕлĕх продукци туса кăлармалла пулнă пулсан, вăл 91.710 тенкĕлĕх туса, плана 56,6 процент çеç тултарнă.

Ку ĕнтĕ завод руководителĕсемшĕн палла. Анчах вĕсем цеха прорывран кăларас енĕпе татăклă ĕçсем тунă çук.

Хар. ЛИСИН.

Çамрăк выльăхсем туянасси тата контрактацилесси—пысăк ĕç

Государствăн выльăх-чĕрлĕх ĕрчетмелли планĕ тăрăх, Сĕнтĕрвăрри районĕнче фермăсем валли кăçал колхозниксенчен, единоличниксенчен тата рабочисемпе служащисенчен çамрăк выльăхсем çакăн чухлĕ илсе контрактацилемелле: майракаллă шултра выльăхсем—200 пуç, сурăхсем—400 пуç, сыснасем—260 пуç, хурт-хăмăрсем—45 семье.

Районри чылай колхозсем фермăсене валли выльăхсем туянса çитерессишĕн тăрăшса ĕçлеççĕ. «Красный волгарь» колхозра 15 пăру, «Красная звезда» колхозра 8 пăру, Ворошилов ячĕпе тăракан колхозра 11 пăру, пĕр сурăх, 7 сысна, «Волга» колхозра 8 пăру туяннă тата контрактаци тунă.

Çав вăхăтрах хăшпĕр колхозсенче фермăсем валли çамрăк выльăхсем туянас тата контрактацилес тĕлĕшпе начар ĕçлеççĕ. Вĕсенче колхозниксемпе единоличниксем хушшинче контрактаци пĕлтерĕшĕ çинчен тата çамрăк выльăхсене государство хакĕпе колхозсене сутасси çинчен ăнлантарса памаççĕ.

Уйрăм колхозсенче хăйсен çамрăк выльăхĕсене контрактациленĕ колхозниксене пулăшу памаççĕ, сăмахран, выльăх апачĕ парса пулăшмаççĕ. Алмандаево, Камайкасси, Шуршăл, Анаткасси ялсовечĕсенче ку вăхăтченех çамрăк выльăхсене пĕр пуç та туянман, контрактаци туман.

Хăшпĕр колхоз руководителĕсем контрактацин пĕлтерĕшне хăйсем те ăнланса илмен. Çавна пула ĕнтĕ вĕсем хăйсен çамрăк выльăхсене контрактацилессинчен пăрăнаççĕ, ун çинчен шарламаççĕ. «Красный маяк» колхоз председателĕ Краснов, «Моряк» колхоз председателĕ Тихонов юлташсем тата асăннă колхозсенчи фермăсен заведующийĕсем хăйсен выльăхĕсене контрактацилесрен пăрăнса тăнă.

Ялсовет исполкомĕсемпе колхоз правленисен фермăсем валли çамрăк выльăхсем туянас тата контрактацилес тĕлĕшпе çине тăрса ĕçлемелле. Çак ĕçе апрель уйăхĕнче вĕçлесе çитермелле.

Н. ЛЬВОВ.

Кĕтӳ çӳремелли вырăнсемпе тĕрĕс усă курассишĕн

Государство выльăх-чĕрлĕх ĕрчетесси çинчен панă плана тултарас тата выльăх-чĕрлĕх продуктивлăхне ӳстерес задачăсене пурнăçа ăнăçлă кĕртес пулсан, колхозри апат бази çинчен нихăçан та манма юрамасть. Çитес кунсенчех акă колхозсен йышлă выльăх-чĕрлĕхĕсем ирĕке—кĕтӳ çӳремелли вырăна тухма пуçласçĕ. Выльăхсене ирĕкре, кĕтӳре çӳретессине пĕлсе организацилени выльăх-чĕрлĕх продуктивлăхне ӳстерме пулăшать. Симĕс курăк çинче çӳрекен выльăхсем сĕт-çу, аш-какай ытларах параççĕ, çамрăк выльăхсен йывăрăшĕ ăнăçлă хутшăнса пырать.

Пирĕн республикăра кĕтӳ çӳремелли вырăнсем пур районсенче те çителĕклĕ мар. Чылай колхозсенче кĕтӳ çӳретмелли вырăнсемпе тĕрĕс усă курма пĕлмеççĕ.

Çĕрпӳ районĕнчи чылай колхозсенче кĕтӳ çӳретме ятарласа уйăрнă çĕр çителĕксĕр. «Новая жизнь» колхоз юлашки çулсенче выльăхсем çӳренĕ вырăна 100 гектара яхăн сухаласа пăрахнă. Кĕтӳ çӳремелли вырăнсем сахаллансах пынине нумай колхозсем енĕпе илсе кăтартма пулать. «Пионер» колхозăн пĕтĕм çĕрĕ 1075 гектар, çак шутран кĕтӳ çӳремелли вырăн 80 гектар ытларах. Кунта обществăллă выльăх-чĕрлĕх ăнăçлă хунаса пырать. Лашасем 144 пуç, ĕнесем—104, сыснасем—46 пуç шутланаççĕ. Колхозниксен килĕнче усракан выльăхсем те сахал мар. Тутарстан Кăнаш ялсоветĕнчи «Красный флот» колхозăн кĕтӳ çӳретме ятарласа уйăрнă вырăн 9 гектар, Ямаш ялсоветĕнчи «Новый путь» колхозăн 5 гектар, Чурачăк ялсоветĕнчи «Красная Чувашия» колхозăн 0,7 гектар шутланать. Çĕнъял ялсоветĕнчи Чапаев ячĕпе тăракан колхозăн кĕтӳ çӳретме уйăрнă çĕр вуçех те çук.

Колхозсенче усракан выльăх-чĕрлĕх шучĕ ӳссех пырать. Çакна май ĕнтĕ кĕтӳ çӳретмелли вырăнсемпе пĕлсе усă курас ыйту çивĕччĕн тухса тăрать.

Пĕтĕм Союзри ялхуçалăх выставкинче чылай колхозсем кăтартса панă паха опыт кĕтӳ çӳретмелли вырăнсене лайăхлатса пыма май пуррине уççăн кăтартса парать. Нумай çул хушши ӳсекен курăксене (хăш курăк мĕнле вырăнта ӳсме пултарнине хисепе илмелле) акса ӳстерни усăллă. Кун пек тунă курăксене часах хунама пулăшать. Кунпа пĕрлех тата кĕтӳ çӳретмелли вырăнпа участоксем çине пайласа усă курсан та питĕ аван пулать. Выльăхсене пĕр вăхăт (5 кун) пĕр участок çинче çеç çӳретеççĕ, ытти участоксем çине ямаççĕ. Кун пек йĕрке туни вăл курăксене лайăхрах хунаса пыма май парать. Выльăхсем те курăк çитменнипе аптрамаççĕ.

Кĕтӳ çӳретмелли вырăнсемпе çĕнĕлле йĕркене усă курма вăхăт ĕнтĕ. Выльăх-чĕрлĕх продуктивлăхне ӳстерес тĕлĕшпе тăракан задача çавăн пек тума хушать.

Сĕт-çу продуктине таса тытманшăн

Çĕмĕрлери сĕт-çу завочĕн директорĕ Арланов сĕт-çу продукчĕсене таса мар, тутăхнă савăт-сапасенче усранă.

Çакăншăн Госсанинспекци Арланова уголовнăй йĕркепе ответ тыттармалла тунă.

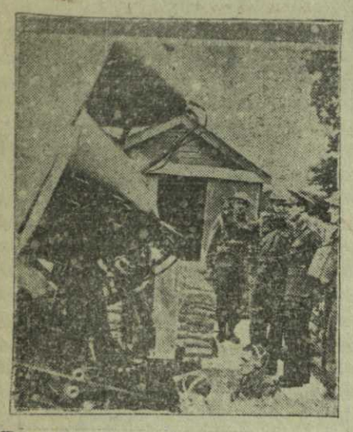

Укерчĕн çинче: Англи территорийĕнчи хăватлă прожекторлă установка.
«Лондон ньюс»-ран илнĕ репродукци.

Мацуока Токиона пырса çитнĕ

ТОКИО, апрелĕн 23-мĕш. (ТАСС). Ĕнер вырăнти вăхăтпа 17 сехет те 50 минутăра Япони ютçĕршыв ĕçĕсен министрĕ Мацуока Токиона пырса çитнĕ. Аэродромра Мацуокăна Япони премьер-министрĕ Коноэ, ССР Союзĕн Японири полпречĕ Сметанин юлташ, Германи посолĕ Отт, Итали посолĕ Инделли, дипломатиллĕ корпусăн ытти чылай представителĕсем, посольствăсен сотрудникĕсем, ютçĕршывсен корреспонденчĕсемпе Япони корреспонденчĕсем т. ыттисем кĕтсе илнĕ. Мацуока аэродромран Коноэн официальнăй резиденцине тухса кайнă.

ТОКИО, апрелĕн 23-мĕш. (ТАСС). Домей Цусин агентстви пĕлтернĕ тăрăх, ĕнер 19 сехет те 20 минутăра Мацуокăна император йышăннă. Мацуока императора Европăри лару-тăру çинчен тĕплĕн каласа панă. Каласу икĕ сехете пынă.

Рузвельт пресс-конференцире тунă заявлени

ВАШИНГТОН, апрелĕн 23-мĕш. (ТАСС). Хаçатсен представителĕсем Европăри лару-тăру пирки панă ыйтусем çине ответлесе, Рузвельт корреспондентсене çапла асăрхаттарнă: Балканра тата Вăтаçĕр тинĕсĕнче нумаях пулмасть пулса иртнĕ событисенчен васкавлă выводсем тума кирлĕ мар. Вăрçăна, тенĕ Рузвельт, тинĕс çинчи пĕр çапăçупах выляса илме çук. Çавăн пекех Грецире е Вăтаçĕр тинĕсĕн хĕвелтухăç пайĕнче англичансем каялла чакса пыни те вăрçăна выляса янине пĕлтермест. Англия хăйне хăй малашне те хŭтлессе шанатпăр, тенĕ Рузвельт, США Англине вăрçă материалĕсем тăратассине чакармасть. Оборонăн тĕп линине — Англипе Британи империне алăран вĕçертмесен кăна, тенĕ Рузвельт, вăрçăна выляса илме пулать. Сутă-илŭ суднисене Америка çар карапĕсемпе хŭтлесе çŭреме май пурри çинчен панă ыйту çине Рузвельт ответ паман.

Гитлер Чианона йышăнни

БЕРЛИН, апрелĕн 22-мĕш. (ТАСС). Германири информаци бюровĕ Венăран панă пĕлтерŭре çапла каланă: апрелĕн 20-мĕшĕнче Гитлер Итали ютçĕршыв ĕçĕсен министрне Чианона йышăннă, Гитлерпа пĕрле унта Риббентроп пулнă. Венăра Германи ютçĕршыв ĕçĕсен министрĕпе каласусем ирттернĕ хыççăн, паян кăнтăрла иртсен Чиано Италие тухса кайнă.

Лондона ишĕлтерни

ЛОНДОН, апрелĕн 23-мĕш. (ТАСС). Афи агентстви пĕлтернĕ тăрăх, Лондон çине юлашки вăхăтра пыра-пыра тапăннă хыççăн нумай урамсенче движени чарăнса ларнă. Пур çĕрте те бригадăсем урамсене çĕмĕрĕксенчен тасатас тĕлĕшпе ĕçлеççĕ. Çак ĕç валли иртнĕ кĕркуннех 20 пин рабочи хатĕрленĕ. Стенасен ванчăкĕсене, кирпĕчсене, йывăç татăкĕсене тата çĕмĕрĕк сĕтелпукансене грузовиксем çине тиесе Гайд-Парка турттарса каяççĕ. Унта темĕн пысăккĕш сăрт ŭссе ларнă, вăл темиçе çĕр тăваткăл метр чухлĕ çĕр лаптăкĕ йышăнса тăрать, уйăм вырăнсенче 15 метр çŭлĕшне çитет.

Англи войскисен Ливири наступленийĕ

НЬЮ-ЙОРК, апрелĕн 23-мĕш. (ТАСС). Юнайтед пресс агентствин Каирти корреспонденчĕ пĕлтернĕ тăрăх, Ливири фронтра Англи войскисем наступлени тума пуçланă.

ССР Союзĕн Финляндири полпречĕ верительнăй грамотăсене панă

ХЕЛЬСИНКИ, апрелĕн 23-мĕш. (ТАСС). Финляндири телеграф агентстви пĕлтернĕ тăрăх, Финляндин президенчĕ паян ССР Союзĕн Финляндири полпредне Орлова йышăннă. Орлов хăйĕн верительнăй грамотисене панă.

КĔСКЕН

▲ Германи вăрçăра тытăкăна лекнĕ, нумалх пулмасть Канадăри концентрацилле лагерьтен тухса тарнă 28 çыннинчен икĕ çыннине вĕлернĕ, 20 çыннине тытнă.

▲ Апрелĕн 14-мĕшĕнче Гибралтар патĕнче Франци çар карапĕсем Франци «Фор де Франк» ятлă грузовой пароходне англичансенчен туртса илнĕ. Çакăнтан маларах çав парохода англичансем хăйсем туртса илнĕ пулнă.

Европăри тата Африкăри вăрçă

(Вăрçă ĕçĕсен дневникĕ)

Греции фронтра Англипе Греци войскисем халĕ те каялла чакса пыраççĕ. Стефани агентстви пĕлтернĕ тăрăх, Итали командованийĕн сводкинче: Грецин Эпир тата Македони çарĕсем парăннă, тесе каланă. Германи командованийĕн сводкинче каланă тăрăх, çапăçусем пуринчен ытларах Фермопильски ущельи (Ламирен кăнтăр енче) йĕриташра пыраççĕ. Греци командованийĕн сводкинче палланă тунă тăрăх, Греци войскисем тылри çĕнĕ позицисем çине лайăххăнах куçнă, противник кансĕрлеме пултарайман. Греци авиацийĕпе артиллерийĕ Германи авиацине пысăк çухатусемех кŭнĕ.

Трансоцеан агентствин Грецире Германи çарĕпе пĕрле çŭрекен спецкорĕ Германи çарĕ Ларисса патнелле куçса пынă чухне Германи войскисемпе Çĕнĕ Зеланди чăсĕсем хушшинче вăйлă çапăçусем пулса иртни çинчен пĕлтерет. Новозеландецсен войскисем, тесе çырать корреспондент, лайăх укрепленни туса çирĕплетнĕ тата пит чаплăн маскировка туса хунă горнăй позицисене йышăннă, çав позицисене сăртталлă вырăнсенче тупса палăртма питех те кансĕр пулнă. Новозеландецсен войскисем, тесе çырать малалла корреспондент, хăйсен оборонине пысăк ăсталăхпа тунă тата противника калама çук вăйлăн хирĕç тăрса çапăçнă. Новозеландецсен аманнă салтакĕсем те танксене хирĕç кĕрешмелли орудисенчен персе тăнă. Пит хаярăн çапăçнă хыççăн кăна çак горнăй прохода йышăннă, противникăн прĕксĕрех каялла чакмалла пулнă.

Вăтам тата Кăнтăр Грецире авиаци активлăн кĕрешнине палласа тăваççĕ. Греци государство хăрушсăрлăхĕн министерстви пĕлтернĕ тăрăх, Германи самолечĕсем Пирея, Элевсина, Мегары тата Аттики районĕсем çине темиçе хутчен те пырса бомбăсем пăрахнă. Германири информаци бюровĕн пĕлтерĕвĕнче: Германи авиацийĕ Грецири тата Крит утравĕ çинчи аэродромсем çине темиçе хутчен те вăйлăн пырса тапăннă, тесе каланă.

Грецири пĕтĕмĕшлĕ положени çинчен тапратса, Англири информаци министерстви Англи çарĕн Греции операцийĕсен кĕске обзорне парать. Германи наступленийĕ вăхăтĕнче Англи войскисем обороналлă позицисем йышăннă, вăл позицисем çурçĕр-хĕвеланăçĕнчен кăнтăр-хĕвелтухăç еннелле, Эдесса (Водена) урлă тăсăлса выртнă. Германи войскисем Югославин обороналлă линине татса каçсан тата Битоль прохочĕпе Грецине тапăнса кĕрсен, Англи çарĕн, çавăн пекех Греци çарĕн тылĕшĕн те хăрушлăх тухса тăнă. Çакна май Греци чăсĕсен, Тепеленерен çурçĕр-хĕвеланăç еннелле тăсăлса выртакан позицисем çинче тăнăскерсен, хăйсен сылтăм флангне Албани чикки патне куçармалла пулса тухнă. Кунпа пĕрлех Англи çарĕн хăйĕн сулахай флангне Олимп сăрчĕ урлă иртсе пыракан оборона линийĕ çине куçармала пулнă. Тĕрлĕрен маневрсем туса хăтланма тата коммуникацисене сыхласа хăварма йывăр пулнипе, çавăн пекех тата Германи войскисем çавтери хаярăн наступлени туса пынине пула Олимп сăрчĕ урлă иртсе пыракан позицисем çинче тытăнса тăма май килмен. Англи войскисем йышăннă çĕнĕ позицисем Лариссăран кăнтăр енчен иртсе пынă, юлашки темиçе кун хушшинче Англи войскисем Ларисса урлă кăнтăралла, Ламия патнелле куçса çĕнĕ позицисене йышăннă. Хальхи вăхăтра Англи войскисен оборона линийĕсем вĕсен малтан пулнинчен хĕскерех.

* * *

Англипе Германи фронтĕнче пуринчен ытларах вăрçă вăрçакан енсен сывлăш-çар вăйĕсем хыттăн ĕçленĕ. Германи бомбардировщикĕсен пысăк соединенийĕсем, тесе пĕлтернĕ Германи командованийĕн сводкинче, апрелĕн 23-мĕш ыран тенĕ чух çĕрле Плимут çине çĕнĕрен пырса тапăннă. Верфьсем çине тата Англин тинĕс-çар флочĕ валли вăрçă хатĕрĕсемпе ытти ăналасем тăратакан базăсем çине бомбăсем пăрахнă. Кунсăр пуçне, Германи бомбардировщикĕсем Портсмут портне тата Англин кăнтăр-хĕвелтухăç тата кăнтăр-хĕвеланăç сыранĕнчи, çавăн пекех Шотландин хĕвелтухăç сыранĕнчи портсен сооруженийĕсем çине бомбăсем пăрахнă. Германин хĕçпăшаллă вăйĕсем хăйсен операцийĕсене тинĕс çинче те туса пынă. Англин суту-илŭ тумалли темиçе пароходне путарни тата сиенлени çинчен пĕлтереççĕ.

Çав кунах çĕрле, тесе пĕлтерет Рейтер агентстви, Англи самолечĕсем Брест çине пырса тапăннă.

* * *

Çурçĕр Африкăра вăрçă ĕçĕсем Киренаикăра пынă. Итали сводкинче каланă тăрăх, Англи чăсĕсем Тобрукран каллех тухма хăтланнă, анчах Италипе Германи войскисем вĕсене каялла хăваласа янă. Англи авиацийĕ Киренаикăра Италипе Германи войскисен опорăлă пункчĕсем çине пырса тапăннă.

Рейтер агентстви, Англири çар çыннисем каланă тăрăх çапла пĕлтерет: апрелĕн 20-мĕш ыран тенĕ чух çĕрле Англи войскисен группи Бардире анса юлнă. Вăл группа пысăк вырăнта тăракан кĕпере çĕмĕрсе тăкнă тата вăрçă хатĕрĕсем сыхланса тăракан складсене çунтарса янă. Малалла пĕлтерŭре: Англи войскисен группинчи пысăк пайĕ каялла тавăрăннă, тесе каланă.

Хĕвелтухăç Африкăра, Итали сводкинче каланă тăрăх, вăрçă ĕçĕсем Десси секторĕнче (Аддис-Абебăран çурçĕр-хĕвелтухăç енче) сарăлса пыраççĕ. Рейтер агентствин корреспонденчĕ пĕлтернĕ тăрăх, Дессине пырса кĕнĕ çĕрте Англипе Итали войскисем хушшинче çапăçусем пыраççĕ, унта итальянецсем калама çук вăйлăн хирĕç тăраççĕ.

Апрелĕн 23-мĕш. (ТАСС).

Çуркуннехи пейзаж.
А. Костин фото-ŭкерчĕкĕ.

Урамсене тасатма тытăнчĕç

ÇĔМĔРЛЕ. Хулари ĕççыннисем Май уявне тимлĕн хатĕрленеççĕ. Урамсене тасатма тытăнчĕç, тротуарсене юсаççĕ. Чылай çуртсене пŭлĕмсене шуратаççĕ, мăръесене тасатаççĕ. Акă, комбинатри 22, 24 тата 26-мĕш номерлĕ çуртсене шуратса çитерчĕç те ĕнтĕ. Çавăн пекех комбинатри цехсене те шал енчен шуратрĕç. Халĕ цех тулашĕнчи çŭпçапсене тасатаççĕ тата плакатсемпе лозунгсем хатĕрлеççĕ. Праздника чăваторгăн Çĕмĕрлери отделенийĕ те аван хатĕрленет. Халĕ вăл урамсенче квас, сăра, ситро тата ытти ăпаласем сутма киоск ŭçрĕ.

Çавăн пекех чугунçул станцийĕ те хăй таврашĕнчи çŭп-çапсене тасатрĕ. Уйрăмăнах вокзал умĕнчи площадкăна аван йĕркелерĕ.

Хулари предприятисенче ĕçлекен рабочисем, праздника хатĕрленнĕ май, ĕç тухăçлăхне куллен хăпартса пыраççĕ. Акă, комбинатра 3-мĕш номерлĕ цехра арматура çинче ĕçлекен Герасимовпа Павлов юлташсем кулленхи ĕç нормине 162 процент таран тултарса пыраççĕ. Вĕсем апрель уйăхĕнчи плана 26-мĕшченех тултарассишĕн тăрăшса, пĕр-пĕринпе ăмăртса ĕçлеççĕ.

Çавăн пекех 4-мĕш номерлĕ цехра ĕçлекен столяр А. Лукин тата А. Мостайкин юлташсем те кулленхи ĕç нормине 150 процент тултарса пыраççĕ.

А. Васильев.

Парада тухма хатĕрленеççĕ

Чăваштаревпромсоюз тата тарпромсоюз конторисенче ĕçлекен рабочисемпе служащисем Май уявĕ кунĕ парада тухма хатĕрленме тытăнчĕç. Заняти хыççăн кашни кунах юрăсем юрлама вĕренеççĕ. Юрăсене Кузнецов юлташ («Спартак» спорт обществи) вĕрентет. Вăл тăрăшса ĕçленипе «Винтовка» тата «Марш танкистов» юрăсене юрлама вĕренсе çитрĕç.

Древпромсоюзра ĕçлекенсем стройра çŭреме вĕренеççĕ. Занятисем йĕркеллĕ пулса иртеççĕ.

Н. ЯШКОВ.

Мускава тата Ленинграда экскурсине каяççĕ

Чăваштарпромсоюз системине кĕрекен артельсенчи стахановецсене Май уявне Ленинграда каймa 10 çын тата Мускава каймa 5 çын уйăрнă.

Ленинграда каякансем Терioки хулинче те пулаççĕ.

Экскурсантсенчен хăшпĕрисем Мусковпа Ленинграда тухса кайнă та ĕнтĕ Ситес кунсенче ыттисем те каяççĕ.

Германин хĕçпăшаллă вăйĕсен командованийĕ пĕлтерни

БЕРЛИН, апрелĕн 23-мĕш. (ТАСС). Германири информаци бюровĕ пĕлтернĕ тăрăх, Германин хĕçпăшаллă вăйĕсен командованийĕ çапла пĕлтернĕ: Грецин Эпирпа Македонири çарне çурçĕр енчен Итали войскисем, хĕвелтухăç енчен Германи войскисем хупăрласа илнĕ, çарпа тыл хушшинчи çыхăну татăлнă. Çакна кура вăл çар парăннă. Пĕлтерŭре малалла çапла каланă: Салоникире пĕр енчен Германипе Итали верховнăй командованийĕ, тепĕр енчен Греци çарĕн командующийĕ — Греци çарĕ капитуляци çинчен килĕшŭ тунă.

Греци правительстви Крит утравĕ çине куçса кайнă

ЛОНДОН, апрелĕн 23-мĕш. (ТАСС). Рейтер агентстви Афины хулинчен çапла пĕлтерет: Греци королĕ Георг халăха чĕнсе воззвани кăларнă. Çав воззванире вăл: Греци правительстви Афины хулинчен Крит утравĕ çине куçса кайма йышăннă, вăл унта малалла кĕрешме пултарать, тесе кăтартса панă.

ЛОНДОН, апрелĕн 23-мĕш. (ТАСС). Рейтер агентстви, Афины хулинчи радио тăрăх калани çине кăтартса парса, çапла пĕлтерет: король Георг тата Греци правительстви Крит утравĕ çине пырса çитнĕ.

„Çăлăнăç çулĕ" çинчен

«Илемлĕ литература» альманахăн ниççĕмĕш кĕнекинче С. Ялавин çырнă «Çăлăнăç çулĕ» ятлă пьеса пичетленсе тухнă. Тŭрех калас пулать, автор литература ĕçĕнче ĕçлеме тытăннăранпа çырнă пьесăсенчен («Ывăлĕ», «Телей» т. ыт. те) чи начарри, чи юрăхсăрри — «Çăлăнăç çулĕ».

Асăннă пьеса, драмăллă произведени тĕлĕшпе, нимĕнле критикăна та тŭсме пултарайманни çинчен эпĕ чарăнса та тăрасшăн мар. Мĕншĕн тесен, «Çăлăнăç çулĕ», ку тĕлĕшпе, Ялавинăн малтанхи пьесисенчен нимĕнпе те уйăрăлса тăмасть. Вĕсем çинчен пичетре тахçанах калаçнă.

Автор «Çăлăнăç çулĕ» пьесăра империализмлă пĕрремĕш вăрçă вăхăтĕнче чăваш ялĕнче класс кĕрешĕвĕ çивĕчленсе пынине, класс кĕрешĕвĕнче çак телейлĕ пурнăçа çĕнсе илнине кăтартасшăн пулнă. Çавăнпа ĕнтĕ пьесăна «Çăлăнăç çулĕ» ят панă.

Пьесăра революцичченхи чăваш ялĕнчи пур социаллă сийсен представителĕсем те (чухăн хресченсем, кулаксем, попсемпе офицерсем, интеллигенци т. ыт. те) пур. Кусемсĕр пуçне пьесăра революциллĕ рабочи класăн представителĕ, большевиксемпе сыхăну тытакан рабочи-шахтер Сельмен Иванĕ пур.

Чăваш ялĕнче чухăн хресченсене, прогрессивлă интеллигенцине революци çулĕ çине тăма пулăшакан вăй вăл — рабочи-шахтер Сельмен Иванĕ пулса тăрать. Çавăнпа та автор Сельмен Иванне революциллĕ пролетариатăн представителĕ туса кăтартса памалла пулнă. Ялавин кăтартнă тăрăх, Сельмен Иванĕ пĕрре те большевик-революционер пек туйăнмасть. Вăл кашни утăмрах, кампа кирлĕ унпа харкашма, тŭпелешме юратать. Акă мĕнрен палласçĕ иккен ăна пьесăри ытти çынсем (пьесăн пĕрремĕш пайĕн вĕçĕ):

...«**Сергеева** (паллашнă хыççăн). Пит аван! Эпĕ сирĕн çинчен илтнĕччĕ. Эсир-и-ха вăл, старостăна çупса яраканни?

Куянов. Самăй çавă.

Сельмен. Асăнать-и мĕн? Манман пулсан, аван. Асăнать эппин, апла пулсан? (Кулаççĕ).»

Пьесăн иккĕмĕш пайĕнче Сельмен Иванĕ, Кĕтернене пулăшас шутпа, Хараев кулакпа харкашма тытăнать, ăна чыпса чикелентерсе ярать. Илсе кăтартнисенчен палласа ĕнтĕ, Сельмен Иванĕпе революционер-большевик хушшинче пĕрпеклĕх çук. Автор нихăш социаллă сийĕн представителĕн сăн-сăпатне те туллин, тĕрĕс сăнласа кăтартайман.

Пьесăра чуна çĕклентерекен, пурнăç чăнлăхне ĕнентерŭллĕ кăтартакан пĕр сцена та çук. Пьесăн малтанхи пайĕсенче кăтартнă тăрăх, Кĕтерне — салтак арăмĕ, Эрхип — Хараевăн тарçи пулнăскер. Вĕсен хушшинче нимĕнле сыхăну та çук. Юлашкинчен, Кĕтерне салтак арăмĕ мар, пристаньре ĕçлесе пурăнакан, малтан Хараев кулакăн тарçи пулнă Эрхипĕн арăмĕ пулса тăрать.

Тăваттăмĕш пайĕнчи иккĕмĕш картинăра Эрхиппе Хараев кулак пĕр ял çынни марри курăнать. Хараев, укса пуррине сиссе, ирĕкрен ĕçлесе таврăнакан Эрхипе, çул майĕн кĕнĕскерне, ĕçтерсе ŭсĕртет. Укçине çаратас шутпа, лаша кŭлсе, Эрхипе 12 çухрăм вăрман урлă леçме илсе тухать, çул çинче вĕлерет. Пиллĕкмĕш пайра Эрхиппе Хараев пĕр ялсемех иккен. Эрхип арăмĕ Кĕтерне Хараев патне тырă ыйтма пырать, Эрхипе вĕлерсен, Хараев хăй те Кĕтерне патне пырать. Кĕтерне патне Хараевпа пĕр ял çыннисем: Тануков, унăн хĕрĕ Вирка калаçса ларма пухăнаççĕ. Çапла ĕнтĕ вулакансемпе куракансем çеç мар, Ялавин хăй те кунта нимĕн те ăнланас çук.

Ниççĕмĕш пайĕнче, ачасем шкулта вĕреннине кăтартнă вырăнта, поп ыйтнă чух Осипов ученик «çĕтĕк сăхманăл», пуçне чиксе тăракан, чухăн çын ачи пулнине пĕлтерĕр. Çав кунах, Куянов учитель ирттерекен арифметика урокĕнче Осипов ученик килте 43 сурăх усракан пуян çын ачи пулса тăрать.

Юлашкинчен, пьесăри вылякансен списокĕ çинчен пĕр-ик сăмах.

Кулюç — Хараев Микули арăмĕ — 33 çулта.

Анна — унăн хĕрĕ — 24 çулта.

Катя — Лаван учитель арăмĕ — 30 çулта.

Виктор — унăн ывăлĕ, студент — 17 çулта.

Кĕтерне — салтак арăмĕ—26 çулта.

Серуи — Кĕтерне ачи — 12 çулта.

Çапла вара, Кулюç — 9 çулта, Катя — 13 çулта, Кĕтерне — 14 çулта ачасем çуратнă иккен. Кĕтернен тата Серукран асли суккăр ача пур.

Тĕлĕнмелле! Пулма пултарнă-ши кун пек япала?

Çŭлте асăннисене пĕтĕçтерсе, çакна каламалла: «Çăлăнăç çулĕ» нихăш енчен те пулса çитнĕ пьеса мар. Ăна пичетлесе кăларни питех те кŭрентерет.

Ал. ЛУКИН.

Уйра суту-илŭ тума хатĕрленеççĕ

ХЕРЛĔ ЧУТАЙ. Сĕнтĕкçырминчи продавец П. Партиенов виççĕмĕш çул ĕçлет. Вăл хăйĕн ĕçне аван туса пырать. Тавар илме пыракансене ăшшăн кĕтсе илет. Таварçавăрнăш планне те кашни уйăхрах ирттерсе тултарать. Пĕрремĕш квартал планне 140 процент тултарнă.

Хальхи вăхăтра Партиенов юлташ çуракинче уя тухса сутă тума хатĕрленет.

П. ТИХОНОВ.

Атăл çинче

Атăл шывĕ юлашки талăк хушшинче 50 сантиметр хушăннă. Шыв горизончĕ 437 сантиметр. Апрелĕн 24-мĕшĕнче ирхине 8 сехет тĕлне сывлăшри температура 1,5 градус ăмă пулнă. Çанталăк тĕтреллĕ тăнă.

Апрелĕн 23-мĕшĕнче каçхине 21 сехет те 45 минутăра Атăл пăрĕ иккĕмĕш хут тапранса 23 сехет те 10 минутăччен юхнă. Ĕнер ирхине 7 сехет те 55 минутăра пăр виççĕмĕш хут тапранса юхма тытăнчĕ.

Сăрă шывĕ çинче навигаци пуçланнă

Сăрă шывĕ çинче навигаци пуçланнă. Улатăртан пĕрремĕш пароход тухнă. Унта шыв горизончĕ 616 сантиметра çитнĕ.

Етĕрне тĕлĕнче те шыв пăртан тасалса çитет.

Лекци

Паян, апрелĕн 25-мĕшĕнче, ВКП(б) Шупашкар горкомĕн парткабинетĕнче экономикăллă образовани семинарĕнче вĕренекенсем валли **«Бухгалтерский учет промышленного предприятия»** темăпа лекци пулать. Лектор—**Вершинин** юлташ.

Лекци каçхине 8 сехетре пуçланать.

Итлес текенсем пурте ирĕклĕнех кĕме пултараççĕ.

ПАРТКАБИНЕТ.

Ответлă редактор В. Я. ЯКОВЛЕВ

ВНИМАНИЮ ГРАЖДАН!

С 28-го АПРЕЛЯ по 1-е МАЯ СЕГО ГОДА

В ГОРОДЕ ЧЕБОКСАРАХ НА ПЛОЩАДИ ЗЕЛЕНОГО БАЗАРА ОТКРЫВАЕТСЯ

3-х дневный предпраздничный

БОЛЬШОЙ БАЗАР.

На базар приглашаются: колхозы, колхозники и единоличники со своими сельскохозяйственными продуктами и все торгующие организации.

Управление рынка.

2—2

ВНИМАНИЮ

руководителей и главных бухгалтеров предприятий и учреждений, председателей фабзавместкомов и комсодов!

Рабочие и служащие УПЛАЧИВАЮТ ПОСЛЕДНИЙ ВЗНОС по подписке на ЗАЕМ ТРЕТЬЕЙ ПЯТИЛЕТКИ (выпуск третьего года) из заработной платы за вторую половину апреля 1941 года. В связи с этим бухгалтерия каждого предприятия и учреждения ОБЯЗАНА:

ПОЛУЧИТЬ в сберегательной кассе не позднее чем за 5 дней до выдачи заработной платы за вторую половину апреля т. г. необходимое количество облигаций для раздачи подписчикам.

ВЫДАТЬ облигации всем подписчикам на заем одновременно с выплатой заработной платы за вторую половину апреля т. г.

ДОСТАВИТЬ облигации на дом временно отсутствующим подписчикам (больным, находящимся в отпуске).

ВЫСЛАТЬ облигации по почте ценными письмами выбывшим подписчикам.

СДАТЬ в сберегательную кассу не позднее 1 июня 1941 года остаток нерозданных облигаций с одновременным представлением отчета об итогах подписки на заем и раздачи подписчикам облигаций.

КОНТРОЛЬ за своевременным и полным вручением облигаций подписчикам возложен постановлением секретариата ЦК ВКП(б) от 13 марта т. г. на фабзавместкомы и комиссии содействия государственному кредиту и сберегательному делу.

ПО ЗАЙМУ ТРЕТЬЯ ПЯТИЛЕТКА (выпуск третьего года) в текущем году будет проведено ЧЕТЫРЕ ТИРАЖА ВЫИГРЫШЕЙ. Первый из них состоится 7—8 июня в г. Петрозаводске.

Управление Госгрудсберкасс и Госкредита Чувашской АССР.

2—1

ПОСЕВЫ СЕЛЬХОЗКУЛЬТУР

в колхозах и у единоличников (а в колхозах питомники и урожаи садов и ягодников)

ЗАСТРАХОВАНЫ

по обязательному окладному страхованию от:

а) градобития, ливней, бурь и огня на корню;

б) вымочек, вымерзания, выпревания, заморозков и наводнения;

в) посевы махорки и хмеля, кроме указанных бедствий, от засухи.

При гибели или повреждении сельхозкультур от указанных стихийных бедствий, колхозы обязаны в пятидневный срок после выявления гибели непосредственно заявить в районную страховую инспекцию, а единоличники — через сельский совет.

При несвоевременной заявке о гибели или повреждении посевов, Госстрах имеет право отказать в выдаче страхового возмещения. За бланками заявлений о стихийных бедствиях сельхозкультур колхозы должны обращаться в Райстрахинспекции.

Чувашгосстрах.

4—1

ЗАКЛЮЧИТЕЛЬНЫЙ БАЛАНС

Восстановительной промартели „Красное знамя" Красноармейского района, ЧАССР, системы Чуваштарпромсоюза на 1-ое января 1941 года (в тыс. руб.)

Наименование статей баланса	Сумма: На 1-ое января 1940 г.	Сумма: На 1-ое января 1941 г.	Наименование статей баланса	Сумма: На 1-ое января 1940 г.	Сумма: На 1-ое января 1941 г.
I. Средства вне оборота:			Фонды	143,7	165,5
Основные средства	35,9	42,2	Резервы, предстоящ. пла-жи	—	0,2
Отвлеченные средства	45,6	78,4	Расчеты, (кредиторы)	31,9	78,8
Итого	82,5	120,6	Краткосрочные кредиты	9,7	74,3
II. Средства в обороте:			Прибыли	70,4	80,0
Предметы, не относимые к основным средствам	7,6	7,7			
Сырье, материалы и топливо	14,1	84,6			
Производство	8,4	6,3			
Готовая продукция	37,2	25,1			
Товары отгруженные	66,1	59,1			
Денежные средства	37,0	94,4			
Расчеты (дебиторы)	2,8	1,0			
ИТОГО	173,2	278,2			
БАЛАНС	255,7	398,8	БАЛАНС	255,7	398,8

Счет прибылей и убытков (в тыс. руб.)

Расходы и убытки разные	1,8	0,5	Доходы от реализации	68,2	76,1
Чистая прибыль отч. года	70,4	80,0	Доходы разные	4,0	4,4
БАЛАНС	72,2	80,5	БАЛАНС	72,2	80,5

Председатель правл. артели **М. Михайлов.**
Бухгалтер **А. Горшков.**

Настоящий баланс рассмотрен и утвержден балансовой комиссией Чуваштарпромсоюза 20 января 1941 года, протокол № 3.

Председатель балансовой комиссии **Безубиков.**
Секретарь балансовой комиссии **Виноградов.**

РЕДАКЦИ АДРЕСĔ: г. Чебоксары, ул. Володарского, 5, Дом Печати. ТЕЛЕФОНСЕМ: редакторăн—0—67, редактор заместителĕн—3—97, редакци секретарĕн — 4—40, пропаганда пайĕн —4—97, парти пурнăç пайĕн — 7—97, экономика пайĕн — 0—88, сырусемпе рабселькорсен пайĕн—2—30, «Ĕçхĕрарăмĕ» журналăн—5—23, «Ленин çулĕпе» журналăн—0—85, издательство меторин—0—23.

НТ 3103.

Гор. Чебоксары, типография № 1 Управления издательств и полиграфии при СНК ЧАССР Заказ № 227. ф. 6. 58 84 п. л.